

**SKRIPSI**

**PENGARUH PROFITABILITAS TERHADAP PERTUMBUHAN  
LABA PADA PT. BANK PANIN DUBAI SYARIAH TBK. YANG  
TERDAFTAR DI BURSA EFEK INDONESIA**

**MUH SYAFRIANSYAH  
NIM : 1661201 003**



**PROGRAM STUDI MANAJEMEN  
FAKULTAS EKONOMI DAN BISNIS  
UNIVERSITAS MUSLIM MAROS  
MAROS  
2020**

**SKRIPSI**

**PENGARUH PROFITABILITAS TERHADAP PERTUMBUHAN  
LABA PADA PT. BANK PANIN DUBAI SYARIAH TBK YANG  
TERDAFTAR DI BURSA EFEK INDONESIA**

Sebagai salah satu persyaratan untuk memperoleh  
Gelar Sarjana Ekonomi

Disusun dan diajukan

**MUH SYAFRIANSYAH  
NIM : 1661201 003**

**Kepada**

**PROGRAM STUDI MANAJEMEN  
FAKULTAS EKONOMI DAN BISNIS  
UNIVERSITAS MUSLIM MAROS  
MAROS  
2020**

**HALAMAN PERSETUJUAN**

**SKRIPSI**

**PENGARUH PROFITABILITAS TERHADAP PERTUMBUHAN  
LABA PADA PT. BANK PANIN DUBAI SYARIAH TBK YANG  
TERDAFTAR DI BURSA EFEK INDONESIA**

Disusun dan diajukan oleh

**MUH SYAFRIANSYAH**  
**1661201003**

Telah diperiksa dan setuju untuk diujikan.

Pembimbing I

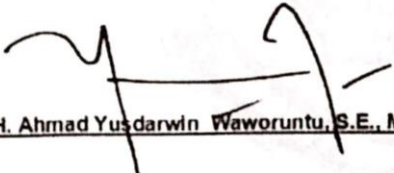
  
H. Ahmad Yusdarwin Waworuntu, S.E., M.M

Pembimbing II

  
Hasdiana, S.E., M.M

Maros, 12 Juli 2020

Fakultas Ekonomi dan Bisnis  
Universitas Muslim Maros  
Dekan

  
  
Dr. Dahlan S.E., M.M  
NIP/NIDN : 0931125807

HALAMAN PENGESAHAN

SKRIPSI

PENGARUH PROFITABILITAS TERHADAP PERTUMBUHAN LABA  
PADA PT. BANK PANIN DUBAI SYARIAH TBK YANG TERDAFTAR DI  
BURSA EFEK INDONESIA



disusun oleh:

MUH SYAFRIANSYAH

1661201003

Telah diujikan dan diseminarkan  
pada tanggal 18 Agustus 2020

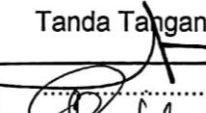
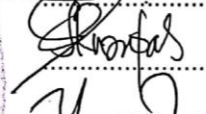
TIM PENGUJI

Nama	Jabatan	Tanda Tangan
Dr. Dahlan, S.E.,M.M.	Ketua	
Sarnawiah, S.E.,M.Si	Anggota	
H. Ahmad Yusdarwin Waworuntu, S.E.,M.M.	Anggota	
Hasdiana, S.E.,M.M.	Anggota	

Maros, 20 Agustus 2020  
Fakultas Ekonomi dan Bisnis  
Universitas Muslim Maros

Dekan,



Dr. Dahlan, S.E.,M.M.  
NIDN. 0931125807

## PERNYATAAN KEASLIAN SKRIPSI

Yang bertanda tangan di bawah ini:

Nama : Muh.Syafriansyah  
NIM : 1661201003  
Program Studi : Manajemen  
Konsentrasi : Manajemen Keuangan

Menyatakan dengan sebenar-benarnya bahwa skripsi saya yang berjudul :

### **PENGARUH PROFITABILITAS TERHADAP PERTUMBUHAN LABA PADA PT. BANK PANIN DUBAI SYARIAH TBK YANG TERDAFTAR DI BURSA EFEK INDONESIA**

Adalah murni hasil karya ilmiah saya sendiri dan bukan merupakan atau seluruh karya ilmiah orang lain kecuali kutipan dengan menyebutkan sumbernya dan mencantumkannya di dalam daftar pustaka. Apabila dikemudian hari terbukti atau dapat dibuktikan bahwa di dalam karya ilmiah ini mengandung unsur-unsur plagiasi, maka saya menyatakan bersedia menerima sanksi berdasarkan peraturan perundang-undangan yang berlaku.

Maros, 16 Juli 2020

menyatakan  
  
Muh. Syafriansyah

## KATA PENGANTAR



Segala puji syukur marilah kita sama-sama panjatkan kehadiran Allah SWT, atas rahmat, karunia dan pertolongannya sehingga penulis dapat menyelesaikan skripsi yang berjudul “Pengaruh Rasio Profitabilitas Terhadap Pertumbuhan Laba Pada PT. Bank Panin Dubai Syariah, Tbk yang Terdaftar Di Bursa Efek Indonesia” tepat pada waktunya.

Skripsi ini sebagai salah satu persyaratan untuk memperoleh gelar sarjana Strata Satu (S1) dalam ilmu Manajemen Keuangan di Fakultas Ekonomi dan Bisnis Universitas Muslim Maros. Di dalam menyusun skripsi ini tidak sedikit hambatan dan rintangan yang dihadapi oleh penulis. Tetapi berkat dukungan, bantuan dan dorongan yang diberikan oleh berbagai pihak maka penulis dapat mengatasi semua hambatan dan rintangan tersebut. Untuk itu penulis menghaturkan banyak terima kasih kepada :

1. Kedua Orang Tua dan saudara(i) dengan penuh kasih sayang serta kesabaran telah membesarkan dan mendidik serta membiayai hingga dapat menempuh pendidikan yang baik.
2. Prof. Nurul Ilmi Idrus, M.Sc.,Ph.D selaku Rektor Universitas Muslim Maros.

3. Dr. Dahlan S.E.,M.M selaku dekan Fakultas Ekonomi dan Bisnis Universitas Muslim Maros.
4. Wakil Dekan I dan II Fakultas Ekonomi dan Bisnis Universitas Muslim Maros.
5. Nurlaela, S.E., M.M selaku Ketua Program Studi Manajemen Fakultas Ekonomi dan Bisnis Universitas Muslim Maros.
6. H. Ahmad Yusdarwin Waworuntu, S.E.,M.M selaku pembimbing I dan ayahanda, Terima kasih atas arahan, bimbingan dan bantuan yang telah diberikan kepada penulis skripsi ini dapat terselesaikan.
7. Hasdiana. S.E., M.M Selaku pembimbing II, Terima kasih atas arahan, bimbingan dan bantuan yang telah diberikan kepada penulis skripsi ini dapat terselesaikan.
8. Seluruh Dosen Fakultas Ekonomi dan Bisnis Universitas Muslim Maros, yang telah mengamalkan ilmunya hingga akhir penulisan skripsi ini
9. Kepada Staf BEI Cabang Universitas Muslim Indonesia, terima kasih telah mengizinkan untuk melakukan penelitian.
10. Kepada teman-teman seangkatan 2016 terima kasih telah memberikan masukan dan arahan proses penulisan skripsi ini.
11. Kepada sahabatku di Kelompok Belajar ANABEL yang sangat setia menemani, mengajari, dan memberikan dukungan secara materi maupun non materi selama proses pengerjaan skripsi ini.

12. Kepada Rezky Amaliah dan Sri Helmit sangat setia menemani dan memberikan dukungan selama proses pengerjaan skripsi ini.
13. Semua pihak yang tidak bisa disebutkan namanya satu per satu yang telah berkenan memberikan bantuannya kami ucapkan terima kasih.

Penulis berharap skripsi ini dapat di kembangkan lagi sebagai dasar oleh para penelitian selanjutnya. Disadari oleh penulis bahwa penyusun maupun penyajian skripsi ini memiliki kekurangan, oleh sebab itu penulis memohon maaf apabila masih ada kekurangan dalam skripsi ini dan menerima dengan senang hati segala bentuk kritik maupun saran yang membangun.

Maros, 16 Juli 2020

Penulis



## ABSTRAK

**MUH.SYAFRIANSYAH. 2020.** *Pengaruh Profitabilitas Terhadap Pertumbuhan Laba Pada Pertumbuhan Laba PT. Bank Panin Dubai Syariah Yang Terdaftar Di Bursa Efek Indonesia.* (Dibimbing oleh H. Ahmad Yusdarwin Wawuruntu dan Hasdiana S).

Penelitian ini bertujuan untuk menguji pengaruh *Net Profit Margin (X1)*, *Return On Assets (X2)*, *Return On Equity (X3)* berpengaruh pertumbuhan laba. Teknik analisis ini menggunakan analisis regresi linier berganda dengan dibantu menggunakan SPSS versi 25. Pengujian hipotesis yang digunakan adalah uji statistik secara parsial (uji t) dan uji statistik secara simultan (uji F) dengan taraf signifikan  $\alpha = 5\%$ .

Hasil uji secara parsial (uji t) menunjukkan bahwa variabel *Net Profit margin*, *Return on assets* tidak berpengaruh terhadap pertumbuhan laba, sedangkan untuk variabel *Return on equity* berpengaruh signifikan terhadap pertumbuhan laba. Hasil uji secara simultan (uji F) menunjukkan bahwa variabel *Net Profit Margin*, *Return On Assets*, *Return On Equity* berpengaruh secara bersama-sama terhadap pertumbuhan laba. Nilai koefisien determinasi (R Square) menunjukkan 1.000 atau 100% variasi atau pertumbuhan laba dapat dijelaskan oleh variabel independen dalam penelitian ini.

Berdasarkan hasil penelitian ini, maka peneliti menyarankan bagi para perusahaan sebaiknya menggunakan variabel-variabel lain atau rasio keuangan yang berkaitan dengan pertumbuhan laba.

**Kata Kunci :** *Net Profit Margin*, *Return on assets*, *Return On Equity*, dan Pertumbuhan laba

## ABSTRACT

**MUH.SYAFRIANSYAH. 2020.** *The Effect of Profitability on Profit Growth on Profit Growth at PT. Panin Dubai Syariah Bank Listed on the Indonesia Stock Exchange. (Supervised by H. Ahmad Yusdarwin Wawuruntu and Hasdiana S).*

*This study aims to examine the effect of Net Profit Margin (X1), Return On Assets (X2), Return On Equity (X3) on earnings growth. This analysis technique uses multiple linear regression analysis assisted by using SPSS version 25. The hypothesis testing used is a partial statistical test (t test) and a simultaneous statistical test (F test) with a significant level of  $\alpha = 5\%$ .*

*The partial test results (t test) show that the variable Net Profit margin, Return on assets has no effect on profit growth. while the variable Return on equity has a significant effect on profit growth. Simultaneous test results (F test) show that the variables Net Profit Margin, Return On Assets, Return On Equity simultaneously affect profit growth. The coefficient of determination (R Square) shows that 1.000 or 100% of variation or growth in earnings growth can be explained by the independent variables in this stud.*

*Based on the results of this study, the researchers suggest that companies should use other variables or financial ratios related to profit growth.*

**Keywords:** *Net Profit Margin, Return on assets, Return On Equity, and profit growth.*

## DAFTAR ISI

Halaman

SAMPUL LUAR	
SAMPUL DALAM.....	i
HALAMAN PERSETUJUAN .....	ii
HALAMAN PENGESAHAN.....	iii
PERNYATAAN KEASLIAN .....	iv
KATA PENGANTAR .....	v
ABSTRAK .....	viii
ABSTRACT .....	ix
DAFTAR ISI .....	xi
DAFTAR TABEL .....	xii
DAFTAR GAMBAR .....	xiii
DAFTAR LAMPIRAN .....	xiv
<b>BAB I PENDAHULUAN.....</b>	<b>1</b>
A. Latar Belakang.....	6
B. Rumusan Masalah .....	6
C. Tujuan penelitian.....	6
D. Manfaat penelitian.....	7
<b>BAB II TINJAUAN PUSTAKA.....</b>	<b>8</b>
A. Laporan Keuangan .....	8
B. Rasio Profitabilitas .....	12
C. Pertumbuhan Laba .....	15
D. Penelitian terdahulu .....	17
E. Kerangka pikir .....	20
F. Hipotesis .....	21
<b>BAB III METODE PENELITIAN.....</b>	<b>23</b>
A. Tempat dan waktu penelitian .....	23
B. Jenis dan sumber data.....	23
C. Teknik pengumpulan data.....	24
D. Metode analisis .....	24
E. Definisi operasional variable .....	29
<b>BAB IV SEJARAH SINGKAT PERUSAHAAN .....</b>	<b>31</b>
A. Sejarah Berdirinya Perusahaan .....	31
B. Kepemilikan Saham .....	32
C. VISI Perusahaan.....	32
D. MISI Perusahaan .....	32
E. Struktur Organisasi .....	34

<b>BAB V HASIL PENELITIAN DAN PEMBAHASAN .....</b>	<b>37</b>
A. Hasil Penelitian .....	37
B. Pembahasan Penelitian .....	45
<b>BAB VI PENUTUP.....</b>	<b>49</b>
A. Kesimpulan .....	49
B. Saran .....	50
<b>DAFTAR PUSTAKA.....</b>	<b>51</b>
<b>LAMPIRAN</b>	

## DAFTAR TABEL

Nomor	Halaman
1. Pertumbuhan Laba yang disajikan dalam jutaan rupiah .....	4
2. Penelitian terdahulu .....	17
3. Pedoman Interpretasi Koefisien Korelasi.....	27
4. Data <i>Net Profit Margin</i> .....	37
5. Data <i>Return On assets</i> .....	38
6. Data <i>Return On Equity</i> .....	39
7. Data Pertumbuhan laba.....	39
8. Hasil Uji Regresi Linier Berganda .....	40
9. Hasil Uji Korelasi .....	42
10. Hasil Uji Koefisien Deteriminasi .....	43
11. Hasil Uji T (parsial) .....	43
12. Hasil Uji F (simultan).....	43

## DAFTAR GAMBAR

Nomor	Halaman
1. Kerangka Pikir .....	20
2. Struktur Organisasi PT. Bank Panin Dubai Syariah Tbk.....	34

## DAFTAR LAMPIRAN

1. Daftar Riwayat Hidup.....
2. Permohonan Rekomendasi Izin Penelitian .....
3. Surat Jawaban Permohonan Penelitian.....
4. Laporan Keuangan PT. Bank Panin Dubai Syariah .....
5. Hasil Olah Data SPSS .....
6. Tabel Uji T .....
7. Tabel Uji F .....
8. Surat Keputusan Ujian Skripsi .....
9. Berita Acara Ujian Skripsi .....

## **BAB I PENDAHULUAN**

### **A. Latar Belakang**

Masa era globalisasi yang ditandai dengan pesatnya pertumbuhan perekonomian di Indonesia yang selalu mengalami perubahan. Semakin bertambahnya perusahaan, maka pihak manajemen tentunya akan semakin dituntut untuk dapat lebih meningkatkan pengawasan terhadap setiap kegiatan perusahaan mereka, baik itu dari segi struktur organisasi, serta kegiatan operasional maupun non operasional mereka demi terlaksananya visi dan misi perusahaan. Begitupun pada sektor perbankan yang memiliki peran penting dalam pertumbuhan ekonomi suatu negara. Hampir semua sektor yang berkaitan dengan keuangan selalu membutuhkan jasa bank. Persaingan pada sektor perbankan di Indonesia sangatlah ketat, membuat setiap bank harus memaksimalkan kinerjanya agar mampu bersaing dengan bank lainya. Untuk dapat mengetahui itu semua, pihak manajemen tentu membutuhkan sebuah alat bantu dalam usahanya untuk mengetahui apakah perusahaan mereka telah berjalan sesuai dengan rencana dan standar yang telah ditetapkan dalam rangka pencapaian tujuan.

Rasio profitabilitas merupakan rasio yang menunjukkan keberhasilan perusahaan dalam menghasilkan keuntungan. Investor yang potensial akan menganalisis dengan cermat kelancaran sebuah perusahaan dan kemampuannya untuk mendapatkan keuntungan.



Fahmi ( 2013:116) Semakin baik rasio profitabilitas maka semakin baik menggambarkan kemampuan tingginya perolehan keuntungan perusahaan. Agus Sartono (2010:113) terdapat 3 jenis alat ukur utama yang digunakan dalam menilai tingkat profitabilitas yaitu: *Net Profit Margin* (NPM) yang digunakan untuk mengetahui laba bersih dari penjualan setelah dikurangi pajak. *Return on Assets* (ROA) yang menunjukkan kemampuan perusahaan dalam menghasilkan laba dari aktiva yang dipergunakan, dan *Return On Equity* (ROE) yang mengukur kemampuan perusahaan dalam memperoleh laba yang tersedia bagi pemegang saham perusahaan.

Penilaian kinerja perusahaan merupakan salah satu parameter pada pertumbuhan laba. Nurhadi (2011:141) Pertumbuhan laba menunjukkan persentase kenaikan laba yang dapat dihasilkan perusahaan dalam bentuk laba bersih. Dewi Utari Ari dan Darsono (2014:67) Pertumbuhan laba perusahaan yang baik mencerminkan bahwa kondisi kinerja perusahaan juga baik, jika kondisi ekonomi baik pada umumnya pertumbuhan perusahaan juga baik

Ikatan Akuntansi Indonesia (2012:12) penghasilan bersih (laba) sering digunakan sebagai ukuran kinerja atau dasar bagi ukuran yang lain yang lain seperti imbal hasil investasi (*Return On Investment*) atau laba per saham (*Earning Per Share*).

Dewi Utari dan Aridan Darsono (2014:67) laba merupakan ukuran kinerja dari suatu perusahaan, maka semakin tinggi laba yang dicapai

perusahaan, mengindikasikan semakin baik kinerja perusahaan dengan demikian para investor tertarik untuk menanamkan modalnya.

Pertumbuhan laba dipengaruhi oleh faktor antara lain besarnya perusahaan, umur perusahaan, tingkat *Leverage*, tingkat penjualan, Perubahan laba masa lalu.

Dunia perbankan telah mengalami banyak perubahan dari tahun ke tahun, baik dari perbankan konvensional maupun perbankan syariah. Hal tersebut didukung dengan semakin meningkatnya kebutuhan masyarakat dengan jasa perbankan, baik karena adanya rasa waspada terhadap masa yang akan datang sehingga membuat masyarakat ingin menyimpan sebagian dananya, maupun untuk kelancaran usaha mereka. Bertambahnya kebutuhan tersebut, maka perbankan juga harus meningkatkan pula tingkat pelayanan mereka kepada masyarakat, agar mampu melindungi secara baik dana yang dititipkan masyarakat kepadanya serta mampu menyalurkan dana masyarakat tersebut bagi terciptanya sasaran pembangunan. Hal ini ditandai dengan adanya fasilitas-fasilitas yang memudahkan dalam bentuk simpanan maupun pinjaman, serta kemudahan dalam sirkulasi uang dari satu tempat ke tempat lain yang dilayani oleh bank.

Perbankan Syariah yang ada di Indonesia merupakan perbankan yang modern, terbuka bagi semua segmen masyarakat dan melayani seluruh golongan masyarakat Indonesia tanpa terkecuali, baik muslim maupun non muslim dengan menawarkan produk serta jasa bank yang

lebih beragam dengan skema keuangan yang lebih bervariasi. PT Bank Panin Dubai Syariah Tbk merupakan salah satu perusahaan di Indonesia yang bergerak di bidang perbankan berbasis syariah. PT Bank Panin Dubai Syariah Tbk termasuk salah satu bank swasta terbesar di Indonesia secara konsisten menunjukkan kinerja dan pertumbuhan usaha yang baik. Hal ini tentu saja menjadi pengaruh positif dalam mendukung perkembangan perekonomian Indonesia.

Informasi mengenai pertumbuhan kinerja perusahaan dapat dilihat melalui analisis laporan keuangan. Laporan keuangan perusahaan dapat memberikan informasi tentang kinerja perusahaan yaitu berupa aliran kas perusahaan dan informasi yang lain yang berkaitan dengan laporan keuangan. Berikut adalah data pertumbuhan laba pada PT. Bank Panin Dubai Syariah Tbk yang terdaftar di BEI berdasarkan laporan keuangan perusahaan periode 2014 - 2018:

**Tabel 1. Pertumbuhan Laba**

<b>No</b>	<b>Periode</b>	<b>Laba Bersih (RP)</b>	<b>Persentase(%)</b>
1	2014	70.938.000.000	(9%)
2	2015	53.578.000.000	(7%)
3	2016	19.541.000.000	(2%)
4	2017	(968.851.000.000)	120%
5	2018	20.788.000.000	(2%)
	<b>Total</b>	<b>(804.006.000.000)</b>	<b>100%</b>

Sumber data : [www.idx.co.id](http://www.idx.co.id)

Dari tabel 1 terlihat bahwa laba pada PT.Bank Panin Dubai Syariah Tbk mengalami fluktuasi cenderung menurun, dimana dari tahun

2014 sampai 2017 mengalami perubahan pertumbuhan laba yang menurun, di mana pada tahun 2014 laba bersih sebesar Rp. 70.938.000.000 dan persentase pertumbuhan laba sebesar -9%, pada tahun 2015 laba bersih sebesar Rp. 53.578.000.000 dan persentase pertumbuhan laba sebesar -7%, pada tahun 2016 laba bersih sebesar Rp 19.541.000.000 persentase pertumbuhan laba sebesar -2%, pada tahun 2017 mengalami penurunan yang sangat drastis di mana laba bersih sebesar Rp. -968.851.000.000 persentase pertumbuhan laba sebesar 120% dan pada tahun 2018 mengalami kenaikan di mana laba bersih sebesar Rp. 20.788.000.000 persentase pertumbuhan laba sebesar -2%. Fenomena penurunan pada laba bersih tersebut dapat berdampak pada penurunan kinerja keuangan PT. Bank Panin Dubai Syariah Tbk. Menghindari hal tersebut maka PT. Bank Panin Dubai Syariah Tbk perlu memperhatikan profitabilitas perusahaannya dalam setiap tahun dengan melihat pengaruh rasio profitabilitas untuk menilai seberapa besar kemampuan perusahaan dalam memaksimalkan laba dalam satu periode tertentu untuk tujuan perusahaan.

Berdasarkan uraian latar belakang maka penulis tertarik untuk meneliti dengan judul **“Pengaruh Rasio Profitabilitas terhadap pertumbuhan Laba Pada PT. Bank Panin Dubai Syariah Tbk yang terdaftar Di Bursa Efek Indonesia”**.

## **B. Rumusan Masalah**

Berdasarkan latar belakang maka rumusan masalah pada penelitian ini sebagai berikut:

1. *Apakah Net Profit Margin (NPM)* berpengaruh terhadap pertumbuhan laba pada PT.Bank Panin Dubai Syariah Tbk?
2. *Apakah Return On Assets (ROA)* berpengaruh terhadap pertumbuhan laba pada PT.Bank Panin Dubai Syariah Tbk?
3. *Apakah Return On Equity (ROE)* berpengaruh terhadap pertumbuhan laba pada PT.Bank Panin Dubai Syariah Tbk?
4. Apakah NPM, ROA, dan ROE berpengaruh terhadap pertumbuhan laba pada PT.Bank Panin Dubai Syariah Tbk?

## **C. Tujuan Penelitian**

Berdasarkan rumusan masalah, maka tujuan penelitian ini adalah sebagai berikut:

1. Untuk mengetahui pengaruh NPM terhadap pertumbuhan laba pada PT.Bank Panin Dubai Syariah Tbk.
2. Untuk mengetahui pengaruh ROA terhadap pertumbuhan laba pada PT.Bank Panin Dubai Syariah Tbk.
3. Untuk mengetahui pengaruh ROE terhadap pertumbuhan laba pada PT.Bank Panin Dubai Syariah Tbk.
4. Untuk mengetahui pengaruh NPM, ROA dan ROE terhadap pertumbuhan laba pada PT.Bank Panin Dubai Syariah Tbk.

#### **D. Manfaat Penelitian**

##### 1. Manfaat Teoritis

Hasil penelitian ini diharapkan dapat digunakan sebagai bahan penelitian lebih lanjut dalam permasalahan yang berkaitan dengan analisis rasio-rasio keuangan dalam memprediksi pertumbuhan laba dan sebagai tambahan pustaka bagi pihak-pihak lain yang memerlukan.

##### 2. Manfaat Praktis

###### a. Bagi penulis

Diharapkan penelitian ini dapat menambah pengetahuan penulis tentang rasio-rasio keuangan dalam memprediksi pertumbuhan laba serta permasalahan yang ada didalamnya serta mendukung penelitian sebelumnya.

###### b. Bagi Penelitian Selanjutnya

Diharapkan dapat digunakan sebagai media pustaka dan perbandingan bagi penelitian selanjutnya yang berkaitan dengan judul analisis rasio profitabilitas terhadap pertumbuhan laba pada PT. Bank Panin Dubai Syariah yang terdaftar di Bursa Efek Indonesia.

###### c. Bagi Perusahaan

Diharapkan dapat digunakan sebagai sumber informasi serta bahan pertimbangan perusahaan dalam meninjau pertumbuhan laba.

## **BAB II TINJAUAN PUSTAKA**

### **A. Laporan Keuangan**

#### **1. Pengertian Laporan Keuangan**

Lerry Sulistiyowati (2010:1) Laporan Keuangan disusun dan disajikan bagi bagi pemakai/pengguna eksternal oleh semua perusahaan di seluruh dunia. Namun demikian laporan keuangan umumnya disajikan dengan tujuan yang sama dari satu negara ke negara lain, yang membuatnya berbeda hanyalah adanya berbagai macam kebutuhan sosial, ekonomi, dan hukum yang menyebabkan adanya ketentuan/kebijakan akuntansi yang berbeda dari setiap negara guna memenuhi kebutuhan/kegunaan laporan keuangan di masing-masing negara.

Ikatan Akuntansi Indonesia (IAI, 2004:4) Laporan keuangan merupakan laporan periodik yang disusun menurut prinsip-prinsip akuntansi yang diterima secara umum tentang status keuangan dari individu, sosial atau organisasi bisnis yang terdiri dari neraca, laporan laba rugi, laporan perubahan ekuitas, laporan arus kas dan catatan kas laporan keuangan.

Syaiful (2016:134) Laporan Keuangan merupakan ringkasan dari suatu proses pencatatan transaksi-transaksi keuangan yang terjadi selama periode pelaporan dan dibuat untuk mempertanggung jawabkan tugas yang dibebankan kepadanya oleh pihak pemilik perusahaan.

Dr. Wastam (2018:2) Laporan Keuangan merupakan suatu informasi yang menggambarkan kondisi keuangan suatu perusahaan, di mana informasi tersebut dapat dijadikan sebagai gambaran kinerja keuangan suatu perusahaan.

Arief, Yanuar dan Syuthia (2009:6) Laporan Keuangan pada perusahaan merupakan hasil akhir dari kegiatan akuntansi (siklus akuntansi) yang mencerminkan kondisi keuangan dan hasil operasi perusahaan. Informasi tentang kondisi keuangan dan hasil operasi perusahaan sangat berguna bagi berbagai pihak, baik pihak-pihak yang ada di dalam (internal) perusahaan maupun pihak-pihak yang berada di luar (eksternal) perusahaan. Oleh karena itu, laporan keuangan dapat berkepentingan dengan data keuangan perusahaan.

Hartono (2018:1) laporan keuangan merupakan informasi yang menggambarkan dan untuk menilai kinerja perusahaan, terlebih bagi perusahaan yang sahamnya telah tercatat dan diperdagangkan di bursa. Informasi yang terdapat dalam laporan keuangan perusahaan dapat memberikan analisa laporan keuangan untuk menilai kinerja perusahaan yang juga mencerminkan fundamental perusahaan informasi tersebut dapat memberikan landasan bagi keputusan investasi.

Bambang (2014:9) laporan keuangan merupakan alat komunikasi utama perusahaan, di mana :

- a. Perusahaan dapat mengkomunikasikan kegiatan proses produksi atau bisnisnya.



- b. Perusahaan bisa berupaya mencari investor baru bahkan pengajuan kredit ke bank untuk mendapatkan pembiayaan baru.
- c. Instansi pajak dapat menerima alasan perusahaan rugi sehingga belum bisa membayar pajak
- d. Manajer SDM dapat menyakinkan kepada buruh dan karyawan kalau pada suatu periode perusahaan belum mampu memberikan kenaikan gaji.

Berdasarkan konsep teori maka dapat disimpulkan bahwa laporan keuangan merupakan suatu informasi untuk melihat kondisi keuangan bahwa kinerja perusahaan itu baik atau tidak.

## 2. Tujuan Laporan Keuangan

Secara umum laporan keuangan bertujuan untuk memberikan informasi keuangan suatu perusahaan kepada pihak *internal* atau *external* perusahaan, baik pada saat tertentu maupun pada periode tertentu.

Kasmir (2008) tujuan pembuatan laporan keuangan yaitu:

- a. Memberikan informasi tentang jenis dan jumlah aktiva (harta) yang dimiliki perusahaan pada saat ini;
- b. Memberikan informasi tentang jenis dan jumlah pendapatan yang diperoleh pada suatu periode tertentu;
- c. Memberikan informasi tentang jenis dan jumlah kewajiban dan modal yang dimiliki perusahaan pada saat ini;
- d. Memberikan informasi tentang jumlah biaya dan jenis biaya yang dikeluarkan perusahaan dalam periode tertentu;

- e. Memberikan informasi tentang kinerja manajemen perusahaan dalam suatu periode;
- f. Memberikan informasi tentang kinerja manajemen perusahaan dalam suatu periode;
- g. Memberikan informasi tentang catatan-catatan atas laporan keuangan;

Prinsip Akuntansi Indonesia dalam Harapan (2009) menyatakan bahwa tujuan laporan keuangan itu adalah :

- a. Untuk memberikan informasi keuangan yang dapat dipercaya mengenai aktiva dan kewajiban serta modal suatu perusahaan;
- b. Untuk memberikan informasi yang dapat dipercaya mengenai perubahan dalam aktiva *netto* (aktiva dikurangi kewajiban) suatu perusahaan yang di timbul dari kegiatan usaha dalam rangka memperoleh laba;
- c. Untuk memberikan informasi keuangan yang membantu para pemakai laporan di dalam penaksiran potensi perusahaan dalam menghasilkan laba;
- d. Untuk memberikan informasi penting lainnya mengenai perubahan dalam aktiva dan kewajiban suatu perusahaan, seperti informasi mengenai aktivitas pembiayaan dan investasi;
- e. Untuk mengungkapkan sejauh mungkin informasi lain yang berhubungan dengan laporan keuangan relevan untuk kebutuhan

pemakai laporan, seperti informasi mengenai kebijakan akuntansi yang dianut perusahaan.

## **B. Rasio Profitabilitas**

### **1. Pengertian Rasio Profitabilitas**

Sudana (2011:22) rasio profitabilitas merupakan rasio yang mengukur kemampuan perusahaan untuk menghasilkan laba dengan menggunakan sumber-sumber yang dimiliki perusahaan, seperti aktiva, modal, atau penjualan perusahaan.

Wiagustini (2010:76) profitabilitas adalah menunjukkan kemampuan perusahaan memperoleh laba atau ukuran efektivitas pengelolaan manajemen perusahaan. Kemampuan memperoleh laba bisa diukur dari modal sendiri maupun dari seluruh dana yang diinvestasikan ke dalam perusahaan.

Sofyan Syafri Harahap (2008:304) Rasio profitabilitas merupakan rasio yang menggambarkan kemampuan perusahaan dalam mendapatkan laba melalui semua kemampuan dan sumber yang ada seperti kegiatan penjualan, kas, modal, jumlah karyawan, jumlah cabang dan sebagainya.

Harahap (2009:304) profitabilitas adalah: Rasio rentabilitas atau disebut juga profitabilitas menggambarkan kemampuan perusahaan mendapatkan laba melalui semua kemampuan, dan sumber yang ada seperti kegiatan penjualan, kas, modal, jumlah karyawan, jumlah cabang, dan sebagainya.

Kasmir (2014:196), rasio profitabilitas merupakan: Rasio profitabilitas merupakan rasio untuk menilai kemampuan perusahaan dalam mencari keuntungan. Rasio ini juga memberikan ukuran tingkat efisiensi manajemen suatu perusahaan. Hal ini ditunjukkan oleh laba yang dihasilkan dari penjualan dan pendapatan investasi.

Fahmi (2013:135) adalah : Rasio profitabilitas ini mengukur efektivitas manajemen secara keseluruhan yang ditunjukkan oleh besar kecilnya tingkat keuntungan yang diperoleh dalam hubungannya dengan penjualan maupun investasi. Semakin meningkat rasio profitabilitas maka semakin baik kemampuan memperoleh keuntungan perusahaan.

James C. Van Horne dan John M. Wachowicz, Jr. (2012:180) yang dialihbahasakan oleh Quratul'ain Mubarakah pengertian rasio profitabilitas adalah rasio yang menghubungkan laba dengan penjualan dan investasi.

Eugene F. Brigham dan Joel F. Houston (2010:146) yang dialihbahasakan oleh Ali Akbar Yuliyanto adalah sekelompok rasio yang menunjukkan kombinasi dari pengaruh likuiditas, manajemen aset, dan hutang ada hasil operasi.

Irham Fahmi (2015:135) pengertian rasio profitabilitas adalah sebagai berikut: "Rasio ini mengukur efektivitas manajemen secara keseluruhan yang ditunjukkan oleh besar kecilnya tingkat keuntungan yang diperoleh dalam hubungannya dengan penjualan maupun investasi."

Agus Sartono (2010:122) rasio profitabilitas adalah kemampuan perusahaan mendapatkan laba dalam kaitannya dengan penjualan, total aktiva, maupun modal sendiri.

Berdasarkan definisi dari berbagai sumber dapat diketahui bahwa rasio profitabilitas adalah rasio yang dapat mengukur dan dapat menunjukkan keberhasilan perusahaan dalam menghasilkan keuntungan atau laba.

## 2. Jenis-Jenis Rasio Profitabilitas

Rasio yang dapat dipergunakan untuk mengukur profitabilitas menurut Darsono dan Ashari (2005:56) adalah *Net Profit Margin* (NPM), *Return On Assets* (ROA), dan *Return On Equity* (ROE).

### a. *Net Profit Margin* (NPM)

*Net profit margin* adalah ukuran profitabilitas perusahaan dari penjualan setelah memperhitungkan semua biaya dan pajak penghasilan.

Berikut rumus untuk menghitung *net profit margin*, yaitu:

$$\text{NPM} = \frac{\text{LABA BERSIH}}{\text{PENJUALAN BERSIH}} \times 100\%$$

### b. *Return On Asset* (ROA)

Rasio ini untuk mengukur kemampuan dari modal yang diinvestasikan dalam keseluruhan aktiva untuk menghasilkan keuntungan.

Berikut rumus *return on assets*, yaitu:

$$\text{ROA} = \frac{\text{LABA BERSIH}}{\text{TOTAL ASET}} \times 100\%$$

c. *Return On Equity* (ROE)

Rasio ini mengukur kemampuan perusahaan menghasilkan laba berdasarkan modal saham tertentu. Berikut rumus *return on equity*, yaitu:

$$\text{ROE} = \frac{\text{LABA BERSIH}}{\text{TOTAL EKUITAS}} \times 100\%$$

### C. Pertumbuhan Laba

Arthur J, Keown (2011:135) pertumbuhan laba adalah peningkatan laba perusahaan dibandingkan laba periode sebelumnya.

Mamduh M. Hanafi dan Abdul Halim (2012:95) menyatakan bahwa pertumbuhan laba merupakan kenaikan laba atau penurunan laba pertahun yang dinyatakan dalam persentase.

Hapsari, Nuraina & Wijaya (2013) Pertumbuhan laba adalah perubahan persentase kenaikan laba yang diperoleh perusahaan. Pertumbuhan laba merupakan ukuran kinerja dari suatu perusahaan, semakin tinggi laba yang dihasilkan maka semakin baik kinerja perusahaan.

Ikatan Akuntansi Indonesia (2012:12) Penghasilan bersih (laba) sering digunakan sebagai ukuran kinerja atau dasar bagi ukuran yang lain seperti imbal hasil investasi (*Return On Investment*) atau laba per saham (*Earning Per Share*).

Nurhadi (2011:141) menyatakan pengertian pertumbuhan laba adalah Pertumbuhan laba menunjukkan persentase kenaikan laba yang dapat dihasilkan perusahaan dalam bentuk laba bersih”.

Dewi Utari, Ari dan Darsono (2014:67) menyatakan bahwa pertumbuhan laba perusahaan yang baik mencerminkan bahwa kondisi kinerja perusahaan juga baik, jika kondisi ekonomi baik pada umumnya pertumbuhan perusahaan baik.

Harahap (2015 : 310) pertumbuhan laba adalah rasio yang menunjukkan kemampuan meningkatkan laba bersih dibanding tahun sebelumnya. Pertumbuhan laba dirumuskan sebagai berikut :

$$\Delta Y_{it} = \frac{(Y_t - Y_{t-1})}{Y_{t-1}} \times 100\%$$

Di mana :

$Y$  = Pertumbuhan laba

$Y_t$  = Laba setelah pajak periode tertentu

$Y_{t-1}$  = Laba setelah pajak periode sebelumnya

#### D. Penelitian Terdahulu

Penelitian ini dilakukan dari hasil penelitian-penelitian terdahulu, hasil penelitian yang dijadikan perbandingan tidak lepas dari judul penelitian yaitu Analisis rasio profitabilitas terhadap pertumbuhan laba pada PT. Bank Panin Syariah yang terdaftar di Bursa Efek Indonesia.

**Tabel 2. Penelitian Terdahulu**

No	Nama Peneliti dan tahun	Judul	Metode analisis	Hasil penelitian
1.	Azeria Ra Bionda, Nera Marinda Mahdar (2014)  (Jurnal Bisnis dan Komunikasi)  ISSN : 2356 - 4385	Pengaruh GPM, NPM, ROA, ROE Terhadap Pertumbuhan laba Pada Perusahaan Manufaktur di Bursa Efek Indonesia	Analisis Regresi Linier Berganda	Menunjukkan bahwa ROA berpengaruh terhadap pertumbuhan laba secara parsial. GPM, NPM, ROA, ROE berpengaruh terhadap pertumbuhan laba secara simultan.
2.	Nihlah. F, Muttaqin (2018)  (Jurnal Ecopreneur Fakultas ekonomi)  ISSN : 2615- 6237	Analisis Rasio Aktivitas Dan Rasio Profitabilitas Pada Pertumbuhan Laba Di Indonesia Tahun 2013 - 2017	Analisis Regresi Linier Berganda	Rasio profitabilitas yang diprosikan dengan ROE, NPM, dan GPM secara parsial memiliki pengaruh tidak signifikan pada Pertumbuhan Laba di perusahaan real estate dan property yang terdaftar di BEI tahun 2013-2017.



No	Nama Peneliti dan tahun	Judul	Metode analisis	Hasil penelitian
3.	Sri Fatma Handayani (2018) (JOM. FISIP Vol.16)	Pengaruh Profitabilitas Dan Rasio Aktivitas Terhadap Pertumbuhan Laba Perusahaan (Studi Kasus Pada Perusahaan Pertambangan Yang Terdaftar Di Bursa Efek Indonesia)	Analisis Regresi Linier Berganda	Hasil analisis rasio keuangan profitabilitas pada perusahaan pertambangan yang dilihat dari rata-rata Return On Asset (ROA), Return On Equity (ROE), dan Net Profit Margin (NPM) dapat disimpulkan bahwa perusahaan pertambangan belum bisa dikatakan baik. Artinya perusahaan belum mampu memanfaatkan aktiva yang ada untuk menghasilkan laba. Masih banyak perusahaan yang belum mampu memanfaatkan aktivanya dengan baik sehingga tidak menghasilkan laba yang maksimal dan membuat nilai ROA, ROE, dan NPM masih berada di bawah rata-rata.
4.	Anggi Maharani Safitri dan Mukaram (2018) (Jurnal Riset Bisnis dan Investasi Vol.6) ISSN: 2460 - 8211	Pengaruh ROA, ROE dan NPM Terhadap Pertumbuhan Laba pada perusahaan sektor industri barang konsumsi yang terdaftar di BEI	Analisis Regresi linier Berganda	ROA mempunyai pengaruh negative dan signifikan terhadap pertumbuhan laba. ROE berpengaruh positif dan tidak signifikan terhadap pertumbuhan laba. NPM berpengaruh positif dan signifikan terhadap pertumbuhan laba

No	Nama Peneliti dan tahun	Judul	Metode analisis	Hasil penelitian
5.	Miftakhul Afifah (2016)	Pengaruh Rasio Profitabilitas terhadap pertumbuhan laba pada perusahaan manufaktur yang terdaftar di BEI Tahun 2011 – 2014	Analisis Regresi Linier berganda	NPM berpengaruh signifikan terhadap pertumbuhan laba. OPM berpengaruh signifikan terhadap pertumbuhan laba. ROI berpengaruh signifikan terhadap pertumbuhan laba. ROA berpengaruh signifikan terhadap pertumbuhan laba. NPM,OPM,ROI,ROA berpengaruh signifikan terhadap pertumbuhan laba.
6.	Epri ayu Hapsari (2007)	Pengaruh Rasio Keuangan Terhadap Perubahan Laba Pada Perusahaan Manufaktur Yang Terdaftar Di Bursa Efek Indonesia	Analisis regresi linier berganda	Penelitian ini hanya memasukkan variabel rasio keuangan sebagai variabel independen sehingga nilai koefisien yang diperoleh sangat rendah. Terbukti dari nilai koefisien determinasi yang diperoleh yakni sebesar 9,3%. Sisanya sebesar 90,7% dipengaruhi oleh variabel-variabel lain yang tidak dimasukkan ke dalam penelitian ini, seperti variabel Quick Ratio (QR), Times Interest Earned (TIE), Inventory Turnover (ITO), Return on Assets (ROA), Return on Equity (ROE) dan nilai perusahaan.

No	Nama Peneliti dan tahun	Judul	Metode analisis	Hasil penelitian
7.	Nadia Resi Novisheila (2016)	Analisis rasio Profitabilitas terhadap pertumbuhan laba pada perusahaan automotive and allied products yang terdaftar di BEI tahun 2011 – 2014	Regresi Linier Berganda	Di simpulkan bahwa ROA tidak berpengaruh terhadap pertumbuhan laba. ROE tidak berpengaruh terhadap pertumbuhan laba. NPM berpengaruh terhadap pertumbuhan laba. Dan secara simultan ROA, ROE dan NPM berpengaruh terhadap pertumbuhan laba.
8.	Fitri Salamah, Farida titik Kristani, Ardan Gani Asalam (2019)	Pengaruh Rasio Keuangan Terhadap Pertumbuhan Laba (studi Empiris pada perusahaan jasa sub sektor property dan real estate yang terdaftar di BEI Tahun 2014-2017)	Analisis regresi linier berganda	Secara persial DER berpengaruh negative terhadap pertumbuhan laba, sedangkan CR, NPM, ROE secara persial tidak berpengaruh signifikan terhadap pertumbuhan laba.  Secara simultan CR, DER, NPM, ROE berpengaruh signifikan terhadap pertumbuhan laba.

### E. Kerangka Pikir

Bank Panin Dubai Syariah Tbk merupakan salah satu perusahaan perbankan yang ada di Indonesia di mana memiliki kontribusi besar terhadap perekonomian Negara. Seperti perusahaan pada umumnya, PT. Bank Panin Dubai Syariah Tbk juga harus memperhatikan laba perusahaan agar tetap dapat mempertahankan kelangsungan hidup

perusahaannya. Kemampuan perusahaan dalam memaksimalkan labanya dapat dilihat dengan mengukur rasio profitabilitas perusahaan sehingga dapat dilihat faktor apa saja yang mempengaruhi pertumbuhan laba PT. Bank Panin Dubai Syariah Tbk berdasarkan hasil analisis rasio profitabilitas.

Berdasarkan kajian teori yang diuraikan, maka dapat digambarkan alur kerangka pemikiran yang dapat menjelaskan alur proses pengaruh rasio profitabilitas terhadap pertumbuhan laba pada PT. Bank Panin Dubai Syariah Tbk yang terdaftar di Bursa Efek Indonesia sebagai berikut:

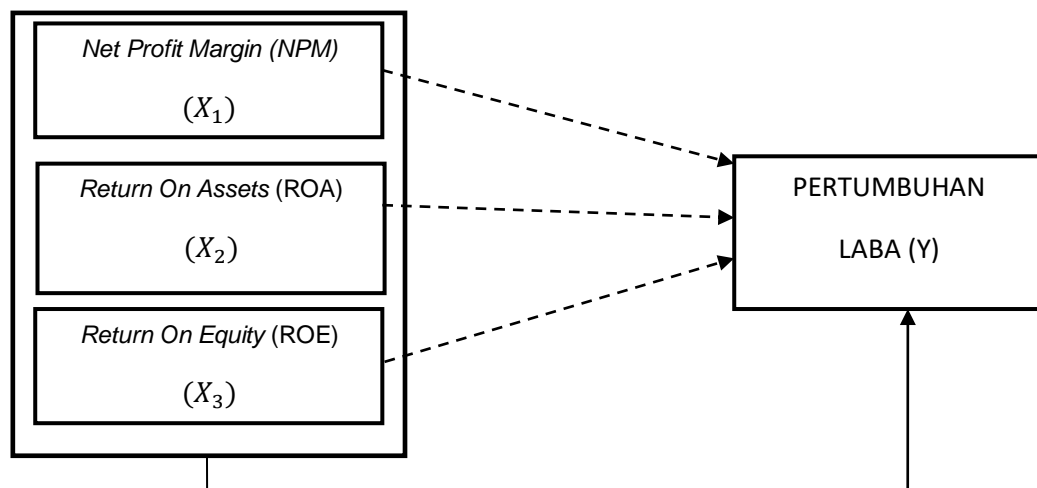

**Gambar 1 : Kerangka Pikir**

## F. Hipotesis

Sugiyono (2013:93) pengertian hipotesis merupakan jawaban sementara terhadap rumusan masalah penelitian biasanya disusun dalam bentuk kalimat pertanyaan. Dikatakan sementara karena jawaban yang diberikan baru berdasarkan teori relevan, belum didasarkan pada fakta yang empiris yang diperoleh melalui pengumpulan data. Berdasarkan teori

dan penelitian sebelumnya maka penulis mengajukan hipotesis sebagai berikut:

H<sub>1</sub> : Terdapat pengaruh antara *Net Profit Margin* (NPM) terhadap pertumbuhan laba.

H<sub>2</sub> : Terdapat pengaruh antara *Return On Assets* (ROA) terhadap pertumbuhan laba.

H<sub>3</sub> : Terdapat pengaruh antara *Return On Equity* (ROE) terhadap pertumbuhan laba.

H<sub>4</sub> : Terdapat pengaruh antara NPM, ROA, ROE terhadap pertumbuhan laba.

## **BAB III METODE PENELITIAN**

### **A. Tempat Dan Waktu Penelitian**

Penelitian ini dilakukan pada PT. Bank Panin Dubai Syariah Tbk yang terdaftar pada Bursa Efek Indonesia. lamanya penelitian ini dilakukan selama 6 bulan, yaitu dari bulan Januari hingga Juni 2020.

### **B. Jenis dan Sumber Data**

#### **1. Jenis Data**

##### **a. Data Kualitatif**

Noor (2014 :13) yaitu data yang dikumpulkan dalam bentuk kata – kata yang mengandung makna atau angka – angka yang belum ada proses matematika didalamnya.

##### **b. Data Kuantitatif**

Noor (2014 :13) yaitu data yang dapat dinyatakan dalam bentuk angka-angka dan dapat dilakukan operasi matematika dan tidak ada kategorisasi atau klasifikasi.

#### **2. Sumber data**

Sugiyono (2017 : 138) data sekunder yaitu data diperoleh dari berbagai sumber. Dalam penelitian ini data yang diperoleh dari Bursa Efek Indonesia (BEI) yang diambil dari [www.idx.co.id](http://www.idx.co.id) yang berupa laporan keuangan tahunan perusahaan.

### C. Teknik Pengumpulan Data

Metode yang digunakan untuk mengumpulkan data pada penelitian ini adalah teknik dokumentasi. Teknik dokumentasi merupakan teknik pengumpulan data yang dilakukan dengan cara mengumpulkan informasi-informasi berdasarkan sumber data sekunder atau data yang sebelumnya telah tersedia. Data tersebut diperoleh dari *Indonesian Stock Index* (IDX) tepatnya melalui [www.idx.co.id](http://www.idx.co.id) berupa laporan keuangan tahunan perusahaan yang terdaftar di Bursa Efek Indonesia (BEI).

### D. Metode Analisis data

Sesuai dengan metode penelitian yang digunakan untuk menganalisis pertumbuhan laba, maka metode analisis yang digunakan yaitu:

#### 1. Rasio Profitabilitas

##### a. *Net Profit Margin* (NPM)

*Net profit margin* adalah ukuran profitabilitas perusahaan dari penjualan setelah memperhitungkan semua biaya dan pajak penghasilan.

$$\text{NPM} = \frac{\text{LABA BERSIH}}{\text{PENJUALAN BERSIH}} \times 100\%$$

##### b. *Return On Asset* (ROA)

Rasio ini untuk mengukur kemampuan dari modal yang diinvestasikan dalam keseluruhan aktiva untuk menghasilkan keuntungan.

Berikut rumus return on assets, yaitu:

$$ROA = \frac{LABA\ BERSIH}{TOTAL\ ASET} \times 100\%$$

c. *Return On Equity* (ROE)

Rasio ini mengukur kemampuan perusahaan menghasilkan laba berdasarkan modal saham tertentu. Berikut rumus *return on equity*, yaitu:

$$ROE = \frac{LABA\ BERSIH}{TOTAL\ EKUITAS} \times 100\%$$

## 2. Pertumbuhan Laba

Harahap (2015:310) pertumbuhan laba adalah rasio yang menunjukkan kemampuan meningkatkan laba bersih dibanding tahun sebelumnya. Pertumbuhan laba dirumuskan sebagai berikut :

$$\Delta Y_{it} = \frac{(Y_t - Y_{t-1})}{Y_{t-1}} \times 100\%$$

Di mana :

Y = Pertumbuhan laba

$Y_t$  = Laba setelah pajak periode tertentu

$Y_{t-1}$  = Laba setelah pajak periode sebelumnya

## 3. Analisis Regresi Linear Berganda

Ghozali (2013) selain mengukur kekuatan hubungan antara dua variabel atau lebih, analisis regresi juga menunjukkan arah hubungan antara variabel dependen dengan variabel independen.



Pada penelitian ini, digunakan analisis regresi berganda dengan model penelitian sebagai berikut :

$$Y = a + b_1X_1 + b_2X_2 + b_3X_3 + b_4X_4$$

Keterangan:

Y	= Pertumbuhan Laba
X1	= NPM
X2	= ROA
X3	= ROE
X4	= NPM, ROA dan ROE
a	= Nilai Konstanta
b1,b2,b3,	= Koefisien Regresi
e	= Standar Error

#### 4. Analisis Koefisien Korelasi

Analisis ini bertujuan untuk mengetahui hubungan antara variabel independen dan variabel dependen dengan rumus sebagai berikut:

$$r = \frac{n \sum XY - (\sum X)(\sum Y)}{\sqrt{\{n \sum X^2 - (\sum X)^2\}} \sqrt{\{n \sum Y^2 - (\sum Y)^2\}}}$$

Keterangan:

n	: banyaknya pasangan data X dan Y
$\sum X$	: total jumlah variabel X
$\sum Y$	: total jumlah variabel Y
$\sum X^2$	: kuadrat dari total jumlah variabel Y

$\sum Y^2$  : kuadrat dari total jumlah variabel Y

$\sum XY$  : hasil perkalian dari jumlah variabel X dan Y

**Tabel 3 :Pedoman interpretasi Koefisien Korelasi**

Pernyataan	Keterangan
0,00 – 0,1999	Tidak ada korelasi
0,20 – 0,399	Korelasi sangat lemah
0,40 – 0,599	Korelasi lemah
0,60 – 0,799	Korelasi kuat
0,99 – 1,000	Korelasi sangat kuat

## 5. Koefisien Determinasi

Koefisien determinasi ( $R^2$ ) menunjukkan besarnya pengaruh variabel independen secara bersama-sama terhadap variabel dependen. Nilai koefisien determinasi adalah antara nol sampai satu. Apabila nilai  $R^2$  semakin mendekati angka satu, maka semakin baik kemampuan model dalam menerangkan variabel dependen. Koefisien determinasi dapat dirumuskan sebagai berikut:

$$Kd = r^2 \times 100\%$$

Keterangan:

Kd = Koefisien Determinasi

r = Koefisien Korelasi

## 6. Uji Hipotesis

### a. Pengujian Hipotesis Secara Parsial (Uji t)

Ghozali (2013) uji t pada dasarnya menunjukkan seberapa jauh pengaruh satu variabel independen secara individual dalam menerangkan

variabel dependen. Pengujian ini dilakukan dengan memberikan signifikan level 0.05 ( $\alpha=5\%$ ). Kriteria yang dilakukan untuk menerima atau menolak hipotesis dilakukan dengan sebagai berikut:

1. Jika nilai signifikan  $> 0,05$  maka hipotesis ditolak. Ini berarti bahwa secara parsial variabel independen yang terdiri dari *Net Profit Margin*, *Return On Asset*, *Return On Equity* tidak mempunyai pengaruh yang signifikan terhadap variabel dependen (pertumbuhan laba).
2. Jika nilai signifikan  $\leq 0,05$  maka hipotesis diterima. Ini berarti secara parsial variabel yang terdiri dari *Net Profit Margin*, *Return On Asset*, *Return On Equity* mempunyai pengaruh yang signifikan terhadap variabel dependen (pertumbuhan laba).
3. Jika  $t \text{ tabel} < t \text{ hitung}$  maka variabel independen secara individu tidak berpengaruh terhadap variabel dependen.
4. Jika  $t \text{ hitung} > t \text{ tabel}$  maka secara independen secara individu berpengaruh terhadap variabel dependen.

b. Uji Hipotesis Secara Simultan (Uji F)

Ghozali (2013) uji F pada dasarnya menunjukkan apakah semua variabel bebas yang dimaksudkan dalam model mempunyai pengaruh secara simultan terhadap variabel dependen. Pengujian ini dilakukan dengan memberikan signifikan level 0.05 ( $\alpha=5\%$ ). Hipotesis yang hendak diuji adalah (Ghozali, 2013)

1.  $H_0 : b_1, b_2 = 0$ , artinya semua variabel independen tidak mempunyai pengaruh yang signifikan terhadap variabel dependen.
2.  $H_1 : b_1, b_2 > 0$ , artinya semua variabel independen mempunyai pengaruh yang signifikan terhadap variabel dependen. Pengujian hipotesis ini menggunakan statistik F dengan kriteria pengambilan keputusan sebagai berikut :
  1. Jika probabilitas ( $\text{sig } F$ )  $> \alpha$  (0.05) maka  $H_0$  ditolak, artinya tidak ada pengaruh yang signifikan dari variabel independen terhadap variabel dependen.
  2. Jika probabilitas ( $\text{sig } F$ )  $< \alpha$  (0.05) maka  $H_0$  diterima, artinya ada pengaruh yang signifikan dari variabel independen terhadap variabel dependen.
  3. Jika  $F$  hitung  $< F$  tabel maka variabel independen secara bersama-sama tidak berpengaruh terhadap variabel dependen
  4. Bila  $F$  hitung  $> F$  tabel maka variabel independen secara bersama-sama berpengaruh terhadap variabel dependen.

#### **E. Definisi Operasional Variabel**

Dalam penelitian ini menggunakan dua variabel, yaitu variabel dependen (Y) dan variabel independen (X).

1. Variabel dependen (Y) dalam penelitian ini adalah pertumbuhan laba yang dimaksud dalam penelitian ini adalah suatu kondisi di mana

presentase laba pada PT. Bank Panin Dubai Syariah Tbk mengalami kenaikan .

2. Variabel independen (X) dalam penelitian ini adalah rasio profitabilitas adalah alat ukur yang digunakan untuk melihat kondisi laba yang ditinjau dari pendapatan pada PT. Bank Panin Dubai Syariah Tbk.

## **BAB VI SEJARAH SINGKAT PERUSAHAAN**

### **A. Sejarah Berdirinya Perusahaan**

PT Bank Panin Dubai Syariah Tbk (dahulu Bank Panin Syariah Tbk) berkedudukan di Jakarta dan berkantor pusat di Gedung Panin Life Center, Jl. Letjend S. Parman Kav. 91, Jakarta Barat. Sesuai dengan pasal 3 tentang Anggaran Dasar Panin Dubai Syariah Bank, terdapat ruang lingkup kegiatan Panin Dubai Syariah Bank adalah yang melaksanakan kegiatan usaha di bidang perbankan dengan sebuah prinsip bagi hasil berdasarkan syariat Islam. Panin Dubai Syariah Bank mendapatkan izin usaha dari Bank Indonesia yang berdasarkan Surat Keputusan kepala Gubernur Bank Indonesia No.11/52/KEP.GBI/DpG/2009 pada tanggal 6 Oktober 2009 sebagai bank umum berdasarkan prinsip syariah dan mulai aktif sebagai Bank Umum Syariah pada tanggal 2 Desember 2009. Bank Panin Dubai Syariah Tbk juga telah mendapatkan persetujuan menjadi bank devisa dari Otoritas Jasa Keuangan (OJK) pada Tanggal 08 Desembers 2015. PNBS Berapa Kali melakukan perubahan nama, antara lain:

1. PT. Bank Pasar Bersaudara Djaja, per 08 Januari 1972
2. PT. Bank Bersaudara Jaya, per 08 Januari 1990
3. PT. Bank Harfa, per 27 Maret 1997
4. PT. Bank Panin Syariah, per 03 Agustus 2009
5. Bank Panin Dubai Syariah Tbk, 11 Mei 2016

## **B. Kepemilikan Saham**

Tanggal 31 Desember 2019, susunan pemegang Saham Panin Dubai Syariah Bank adalah sebagai berikut :

- a. PT Bank Panin Tbk : 53,70%
- b. Dubai Islamic Bank : 38,25%
- c. Masyarakat : 8,05%

## **C. Visi**

Menjadi bank Syariah yang maju di negara Indonesia untuk menawarkan produk dan layanan keuangan yang komprehensif dan inovatif.

## **D. Misi**

- a. Peran aktif Perseroan dalam bekerja sama dengan Regulator: Secara profesional mewujudkan Perseroan sebagai bank Syariah yang lebih sehat dengan tata kelola yang baik serta pertumbuhan berkelanjutan.
- b. Perspektif nasabah: Mewujudkan Perseroan sebagai bank pilihan dalam pengembangan usaha melalui produk-produk dan layanan unggulan yang dapat berkompetisi dengan produk-produk bank Syariah maupun konvensional lain.
- c. Perspektif SDM/Staff: Mewujudkan Perseroan sebagai bank pilihan bagi para profesional, yang memberikan kesempatan pengembangan karier dalam industri perbankan Syariah melalui semangat kebersamaan dan kesinambungan lingkungan sosial.

- d. Perspektif Pemegang Saham: Mewujudkan Perseroan sebagai bank Syariah yang dapat memberikan nilai tambah bagi Pemegang Saham melalui kinerja profitabilitas yang baik di tandai dengan ROA dan ROE terukur.
- e. IT Support: Mewujudkan Perseroan sebagai perseroan yang unggul dalam pelayanan Syariah berbasis Teknologi Informasi yang memberikan pelayanan yang baik dan berkualitas bagi para nasabah.



E. Struktur Organisasi

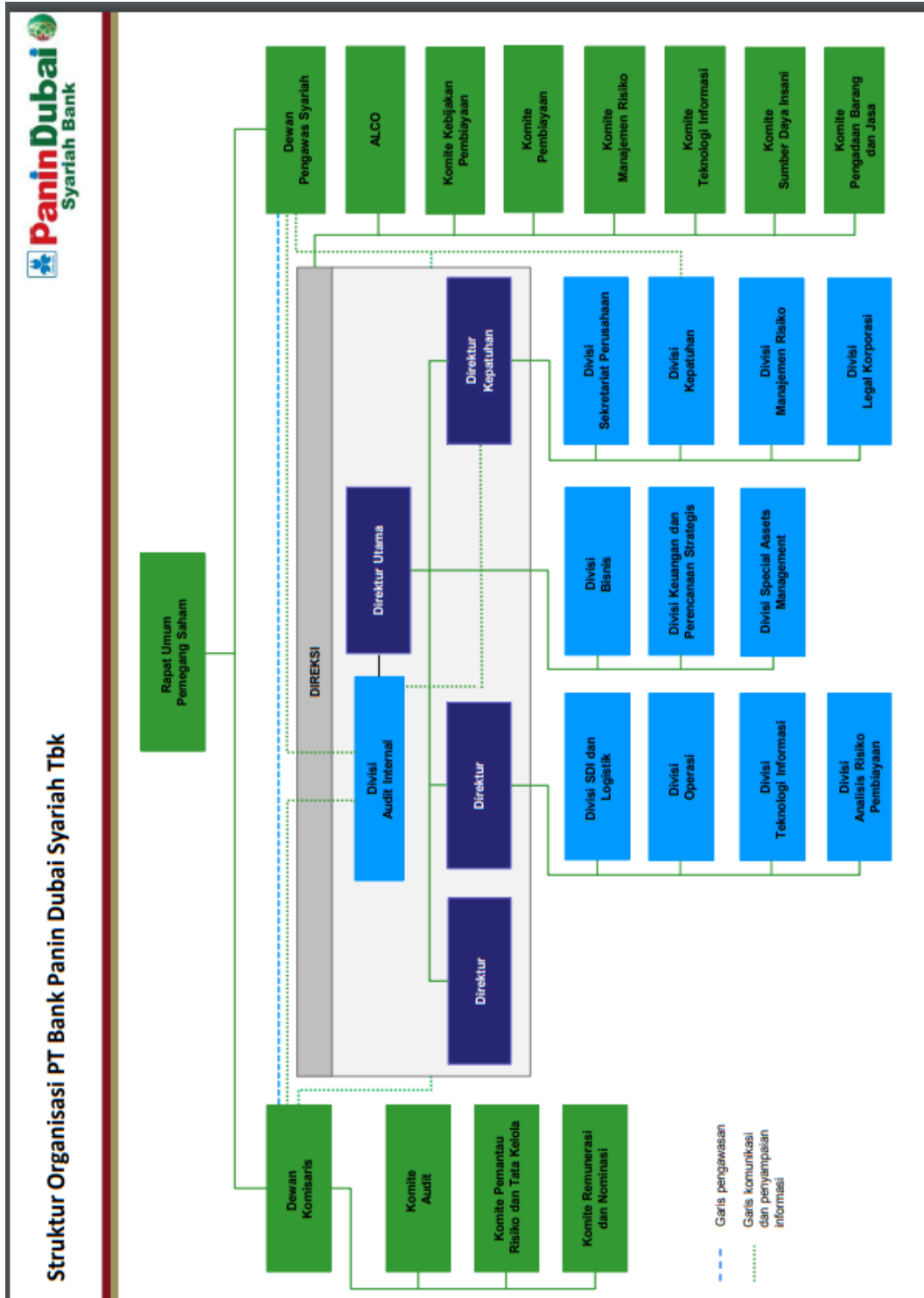

# Struktur Organisasi PT Bank Panin Dubai Syariah Tbk

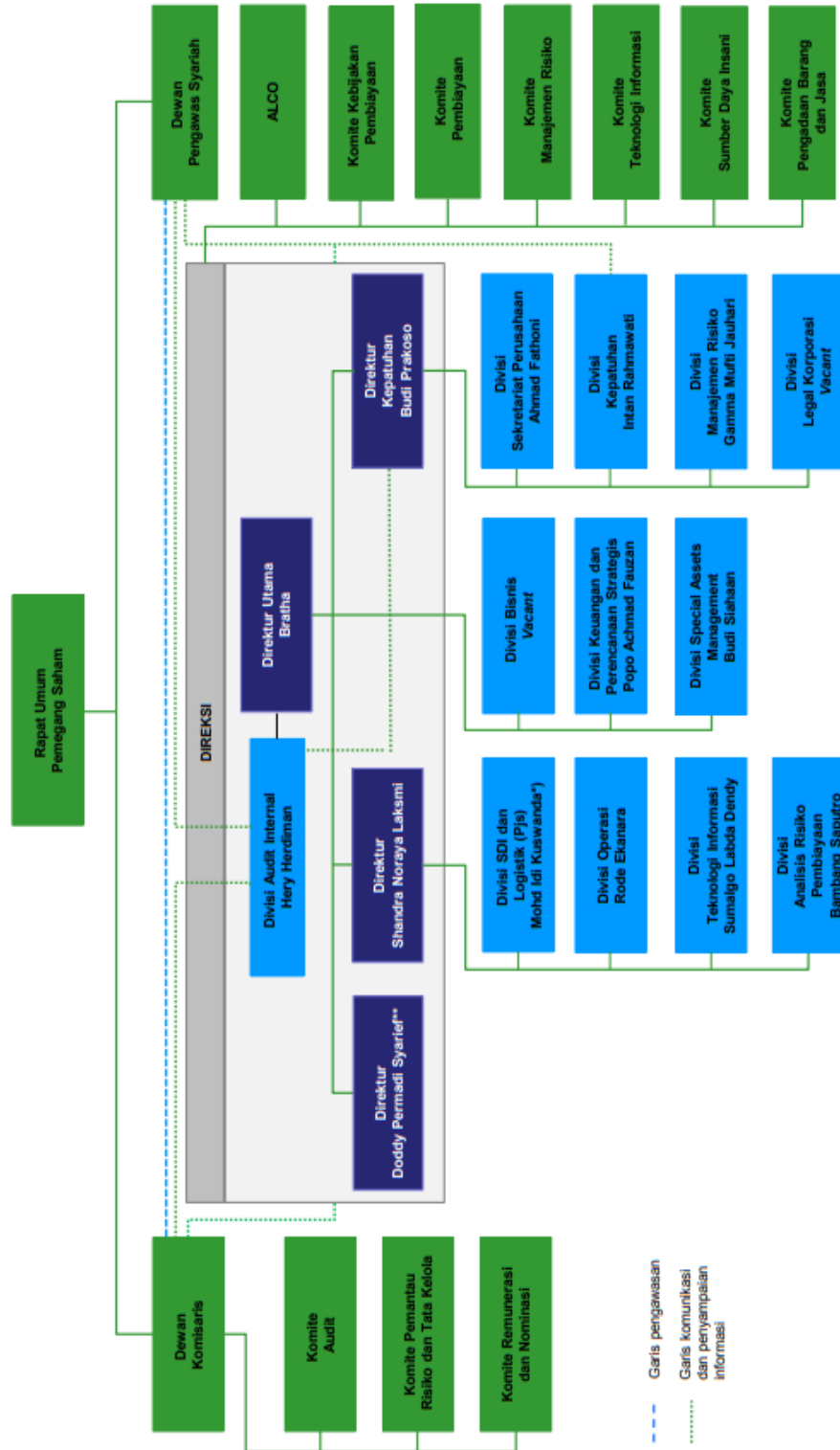

**PEMBERITAHUAN  
PERUBAHAN NAMA DAN PERUBAHAN LOGO**

Direksi PT Bank Panin Dubai Syariah Tbk ("Perseroan"), dengan ini memberitahukan kepada Pemegang Saham, Nasabah dan Stakeholders Perseroan tentang:

**1) Perubahan Nama Perseroan**

Berdasarkan Keputusan Dewan Komisiner Otoritas Jasa Keuangan ("OJK") No.Kep-29/D.03/2016 tanggal 26 Juli 2016 serta Surat OJK No.S-111/PB.13/2016 tanggal 29 Juli 2016, efektif sejak tanggal 26 Juli 2016, Perseroan yang sebelumnya bernama:

**PT Bank Panin Syariah Tbk**

diubah menjadi:

**PT Bank Panin Dubai Syariah Tbk**

**2) Perubahan Logo Perseroan**

Sebelumnya:



diubah menjadi:



Selama masa peralihan perubahan nama Perseroan, maka seluruh surat-surat, dokumen-dokumen perjanjian dan dokumen lainnya, formulir-formulir dan properti lainnya yang masih menggunakan nama/logo PT Bank Panin Syariah Tbk dinyatakan masih tetap berlaku. Selanjutnya seluruh administrasi, surat-surat dan dokumen-dokumen terkait kegiatan operasional perbankan Perseroan, akan disesuaikan mengacu pada peraturan yang berlaku.

Jakarta, 4 Agustus 2016  
Direksi Perseroan

## **BAB V**

### **HASIL PENELITIAN DAN PENELITIAN**

#### **A. Hasil Penelitian**

##### **1. Rasio Profitabilitas**

Rasio Profitabilitas merupakan rasio untuk menilai kemampuan perusahaan dalam mencari keuntungan. Rasio Profitabilitas ini bertujuan untuk melihat perkembangan perusahaan dalam rentang waktu tertentu, baik penurunan atau kenaikan, sekaligus mencari penyebab perusahaan tersebut.

##### **a. NPM**

Net Profit Margin menghitung sejauh mana kemampuan perusahaan menghasilkan laba bersih pada tingkat penjualan tertentu.

Berikut Tampilan data Laba bersih dan pendapatan pada PT. Bank Panin Dubai Syariah, Tbk selama 5 tahun terakhir 2014-2018 yang dapat dilihat sebagai berikut :

**Tabel 4 : Data Net Profit Margin pada PT.Bank Panin Dubai Syariah,  
Tbk periode 2014-2018**

<b>Tahun</b>	<b>Laba Bersih / Rugi (Rp)</b>	<b>Pendapatan (Rp)</b>	<b>NPM (%)</b>
2014	70.938.000.000	526.520.000.00	13,47 %
2015	53.578.000.000	711.206.000.000	7,53 %
2016	19.541.000.000	693.132.000.00	2,82 %
2017	(968.851.000.000)	793.407.000.000	(122,11%)
2018	20.788.000.000	598.863.000.000	3.47 %

### b. ROA

Rasio ini mengukur kemampuan perusahaan menghasilkan laba bersih berdasarkan tingkat asset tertentu.

Berikut ini tampilan data laba bersih dan total asset pada PT. Bank Panin Dubai Syariah, Tbk selama 5 tahun terakhir 2014-2018, sebagai berikut:

**Tabel 5 : Data Return On Assets pada PT.Bank Panin Dubai Syariah, Tbk periode 2014-2018**

Tahun	Laba Bersih / Rugi (RP)	Total Asset (RP)	ROA (%)
2014	70.938.000.000	6.207.678.452.000	1.14 %
2015	53.578.000.000	7.134.234.975.000	0,75 %
2016	19.541.000.000	8.757.964.000.000	0,22 %
2017	(968.851.000.000)	8.629.275.000.000	(11,23%)
2018	11.767.000.000	8.130.851.000.000	0,14 %

### c. ROE

Rasio ini mengukur kemampuan perusahaan menghasilkan lab berdasarkan modal saham tertentu. Rasio ini merupakan ukuran profitabilitas dari sudut pandangan tingkat equity.

Berikut ini tampilan data laba bersih dan total equity pada PT. Bank Panin Dubai Syariah, Tbk selama 5 tahun terakhir 2014-2018, sebagai berikut:

**Tabel 6 : Data Return On Equity pada PT.Bank Panin Dubai Syariah,  
Tbk periode 2014-2018**

Tahun	Laba Bersih / Rugi (RP)	Total Equity (RP)	ROE (%)
2014	70.938.000.000	1.072.794.000.000	6,61 %
2015	53.578.000.000	1.155.491.000.000	4,64 %
2016	19.541.000.000	1.187.941.000.000	1,64 %
2017	(968.851.000.000)	274.196.000.000	(353,34%)
2018	20.788.000.000	1.668.465.000.000	1.25 %

## 2. Pertumbuhan Laba

Pertumbuhan Laba dihitung dengan cara mengurangkan laba periode sekarang dengan laba pada periode sebelumnya. Pertumbuhan laba dipengaruhi oleh perubahan komponen-komponen dalam laporan keuangan.

Berikut ini tampilan Perumbuhan Laba pada PT. Bank Panin Dubai Syariah, Tbk selama 5 tahun terakhir 2014-2018, sebagai berikut:

**Tabel 7 : Data Perumbuhan Laba pada PT.Bank Panin Dubai Syariah,  
Tbk periode 2014-2018**

Tahun	Laba Periode Sekarang (RP)	Laba Periode Sebelumnya (RP)	Pertumbuhan Laba (%)
2014	70.938.895.000	-	0 %
2015	53.578.000.000	70.938.895.000	(24.47 %)
2016	19.541.000.000	53.578.000.000	(63.53 %)
2017	(968.851.000.000)	19.541.000.000	(5058.04 %)
2018	20.788.000.000	968.851.000.000	(36.32 %)

### 3. Analisis Data

#### a. Analisis Regresi Linier Berganda

Untuk menguji pengaruh NPM, ROA dan ROE terhadap pertumbuhan laba, penelitian menggunakan metode regresi linier berganda dengan bantuan aplikasi IBM SPSS Statistic 25 untuk mengetahui hubungan variabel. Dengan data-data yang sudah di olah dengan aplikasi SPSS maka didapatkan hasil sebagai berikut :

**Tabel 8 : Hasil Uji regresi Linier berganda**

#### Coefficients<sup>a</sup>

Model		Unstandardized Coefficients		Standardized Coefficients	t	Sig.
		B	Std. Error	Beta		
1	(Constant)	-76.112	15.061		-5.053	.124
	NPM (X1)	9.313	8.179	.239	1.139	.459
	ROA (X2)	-126.560	84.784	-.298	-1.493	.376
	ROE (X3)	14.903	.767	1.058	19.442	.033

a. Dependent Variable: Pertumbuhan Laba (Y)

Berdasarkan tabel dapat diketahui bahwa hasil persamaan model estimasi adalah sebagai berikut :

$$Y = -76.112 + 9.313X1 - 126.560 X2 + 14.903X3$$

Persamaan regresi di atas dapat dijelaskan sebagai berikut:

- 1) Nilai Konstanta (a) persamaan diatas sebesar -76.112 angka tersebut menunjukkan bahwa variabel bebas (X) konsta atau X=0, maka variabel bebas (X) sebesar -76.112.
- 2) Nilai Koefisien regresi Net Profit Margin (b1) menunjukkan nilai koefisien sebesar 9.313 hal ini berarti bahwa setiap terjadi peningkatan NPM sebesar 1%, maka pertumbuhan laba akan mengalami peningkatan sebesar 9.313 dengan asumsi variabel dianggap konstan, demikian sebaliknya.

- 3) Nilai Koefisien regresi Return On Assets (b2) menunjukkan nilai koefisien sebesar -126.560. hal ini berarti bahwa setiap terjadi penurunan ROA sebesar 1%, maka pertumbuhan laba akan mengalami peningkatan sebesar 1206.560 dengan asumsi variabel dianggap konstan, demikian sebaliknya.
- 4) Nilai Koefisien regresi Return On Equity (b3) menunjukkan nilai koefisien sebesar 14.903, hal ini berarti bahwa setiap terjadi peningkatan ROE sebesar 1%, maka pertumbuhan laba akan mengalami peningkatan sebesar 14.903 dengan asumsi variabel dianggap konstan, demikian sebaliknya.

#### b. Analisis Koefisien Korelasi

Analisis korelasi digunakan untuk mencari arah dan kuatnya hubungan antara dua variabel atau lebih, baik hubungan yang bersifat simetris, kausal, dan *reciprocal*. Untuk menganalisis korelasi pada rasio profitabilitas terhadap pertumbuhan laba menggunakan bantuan aplikasi IBM SPSS Statistic 25. Hasil analisis korelasi dapat dilihat pada tabel berikut :

**Tabel 9 : Hasil Uji Korelasi**

#### Model Summary

Model	R	R Square	Adjusted R Square	Std. Error of the Estimate
1	1.000 <sup>a</sup>	1.000	1.000	14.64684

a. Predictors: (Constant), ROE (X3), ROA (X2), NPM (X1)

Berdasarkan tabel diketahui bahwa besarnya hubungan antara NPM (X1), ROA (X2), dan ROE (X3) terhadap pertumbuhan laba (Y) yang



di hitung dengan koefisien korelasi di tunjukan dengan nilai R sebesar 1.000, hal ini menunjukkan adanya hubungan sangat kuat

c. Analisis Koefisien Determinasi

Koefisien determinasi digunakan untuk mengukur besarnya kontribusi atau pengaruh variabel bebas terhadap variabel terikat. Besarnya kontribusi variabel bebas terhadap variabel terikat dapat di ukur dengan melihat nilai  $R^2$ . Nilai koefisien determinasi untuk penelitian ini akan di sajikan pada tabel berikut:

**Tabel 10. Hasil Uji Koefisien Determinasi**

**Model Summary**

Model	R	R Square	Adjusted R Square	Std. Error of the Estimate
1	1.000 <sup>a</sup>	1.000	1.000	14.64684

a. Predictors: (Constant), ROE (X3), ROA (X2), NPM (X1)

Dari hasil perhitungan dengan menggunakan data spss versi 25, maka dapat di ketahui bahwa koefisien determinasi (R Square) atau besarnya pengaruh variabel X terhadap pertumbuhan laba yang di peroleh 1.000 atau 100% artinya pengaruh variabel X terhadap variabel Y. sebesar 100%.

d. Uji Hipotesis (Uji T)

Uji t dilakukan untuk mengetahui apakah variabel independen secara persial memiliki pengaruh yang signifikan atau tidak terhadap

variabel dependent. Hasil uji t pada penelitian ini akan di sajikan pada tabel berikut:

**Tabel 11 : Hasil Uji t**

**Coefficients<sup>a</sup>**

Model		Unstandardized Coefficients		Standardized Coefficients	t	Sig.
		B	Std. Error	Beta		
1	(Constant)	-76.112	15.061		-5.053	.124
	NPM (X1)	9.313	8.179	.239	1.139	.459
	ROA (X2)	-126.560	84.784	-.298	-1.493	.376
	ROE (X3)	14.903	.767	1.058	19.442	.033

a. Dependent Variable: Pertumbuhan Laba (Y)

Pengujian koefisien regresi secara parsial ini dilakukan untuk mengetahui signifikan peran secara parsial antara variabel independen terhadap variabel dependent dengan mengasumsikan bahwa variabel lain dianggap konstan.

1) Net Profit Margin Terhadap Pertumbuhan Laba

Dari hasil output, di peroleh  $t_{hitung}(1.139) < t_{tabel}(12.706)$  atau dengan tingkatan signifikan  $(0.459) > 0.05$ , dengan demikian H1 ditolak, hal ini berarti bahwa variabel NPM tidak berpengaruh dan tidak signifikan terhadap pertumbuhan laba.

2) Return On Assets Terhadap Pertumbuhan Laba

Dari hasil output, di peroleh  $t_{hitung}(1.493) < t_{tabel}(12.706)$  atau sig  $(0.376) > 0.05$ ; dengan demikian H2 ditolak, hal ini berarti bahwa variabel ROA tidak berpengaruh dan tidak signifikan terhadap pertumbuhan laba.

### 3) Return On Equity Terhadap Pertumbuhan Laba

Dari hasil output, di peroleh  $t_{hitung}(19.442) < t_{tabel}(12.706)$  atau sig (0.033) > 0.05; dengan demikian H3 diterima, hal ini berarti bahwa Return On Equity berpengaruh positif dan signifikan terhadap pertumbuhan laba.

#### e. Uji F

Uji F dilakukan untuk mengetahui apakah variabel-variabel independen secara simultan berpengaruh secara signifikan atau tidak dengan variabel dependent. Hasil uji F untuk penelitian ini akan disajikan pada tabel berikut:

**Tabel 12: Hasil Uji Simultan (Uji F)**

ANOVA <sup>a</sup>						
Model		Sum of Squares	df	Mean Square	F	Sig.
1	Regression	20218137.062	3	6739379.021	31414.639	.004 <sup>b</sup>
	Residual	214.530	1	214.530		
	Total	20218351.592	4			

a. Dependent Variable: Pertumbuhan Laba (Y)

b. Predictors: (Constant), ROE (X3), ROA (X2), NPM (X1)

Pengujian terhadap koefisien secara simultan dilakukan dengan Uji F. Nilai F yang di peroleh sebesar 31414. sementara nilai  $F_{tabel}$  (a = 0.05; df1=3, df2=1) adalah sebesar 216. Apabila nilai dari  $F_{hitung}$  dibandingkan dengan  $F_{tabel}$ , maka di peroleh  $F_{hitung}$  (31414) >  $F_{tabel}$  (216) dan tingkat signifikan sebesar 0.004 dimana nilai signifikan kurang dari 0.05 menunjukkan uji F signifikan. Hal ini berarti H4 diterima,

sehingga dapat di simpulkan bahwa secara bersama-sama variabel NPM, ROA dan ROE berpengaruh signifikan terhadap pertumbuhan laba.

## **B. Pembahasan**

### **1. Pengaruh Net Profit Margin Terhadap Pertumbuhan Laba**

Hasil analisis yang dilakukan pada penelitian ini secara persial yang diperoleh nilai  $t_{hitung}(1.139) < t_{tabel} (12.706)$  dan tingkat signifikan sebesar  $(0.409) > (0.05)$  hal ini menunjukkan bahwa NPM tidak memiliki pengaruh dan tidak signifikan terhadap pertumbuhan laba. Hal ini sejalan dengan penelitian Agustina dan silvia (2012) yang menyatakan bahwa untuk mengukur kemampuan perusahaan memperoleh laba setelah pajak dari setiap satu rupiah pendapatan. Semakin tinggi NPM maka perubahan laba yang di peroleh perusahaan semakin tinggi. Hal ini dikarenakan NPM yang tinggi menunjukkan kemampuan perusahaan dalam mendapatkan laba cukup tinggi, perusahaan yang sehat seharusnya memiliki NPM yang positif yang menandakan bahwa perusahaan tersebut tidak mengalami kerugian. Alasan tidak signifikan NPM terhadap pertumbuhan laba karena selama periode 2014 – 2018 nilai NPM pada PT. Bank Panin Dubai Syariah Tbk berada di bawah rata-rata industry, nilai NPM fluktuasi cenderung menurun.

### **2. Pengaruh Return On Assets Terhadap Pertumbuhan laba**

Hasil analisis yang dilakukan pada penelitian ini secara persial yang diperoleh nilai  $t_{hitung}(1.493) < t_{tabel} (12.706)$  dan tingkat signifikan

sebesar  $(0.376) > (0.05)$  hal ini menunjukkan bahwa ROA tidak memiliki pengaruh dan tidak signifikan terhadap pertumbuhan laba. Hal ini sejalan dengan penelitian Nadia Resi Novisheila (2016) yang menyatakan bahwa ROA tidak berpengaruh terhadap pertumbuhan Laba. Penelitian yang sejalan juga di alami oleh Hendra agus Wibowo dan Diyah Pujiati (2011) yang menyatakan bahwa ROA tidak berpengaruh terhadap pertumbuhan Laba. ROA mengukur kemampuan perusahaan menghasilkan laba bersih berdasarkan tingkat asset tertentu. Berarti perusahaan tidak dapat memanfaatkan penggunaan aktiva yang dimiliki perusahaan sehingga penggunaan aktiva yang tidak efektif menyebabkan laba yang dihasilkan kurang maksimal. Alasan tidak signifikan ROA terhadap pertumbuhan laba karena selama periode 2014 – 2018 nilai ROA pada PT. Bank Panin Dubai Syariah Tbk berada di bawah rata-rata industry, nilai ROA fluktuasi cenderung menurun sehingga perusahaan tidak dapat memaksimalkan pertumbuhan laba.

### **3. Pengaruh Return On Equity Terhadap Pertumbuhan laba**

Hasil analisis yang dilakukan pada penelitian ini secara persial yang diperoleh nilai  $t_{hitung}(19.442) < t_{tabel}(12.706)$  dan tingkat signifikan sebesar  $(0.033) > (0.05)$  hal ini menunjukkan bahwa ROE memiliki pengaruh dan signifikan terhadap pertumbuhan laba. Hal ini sejalan dengan penelitian Novita Wulan Dari (2019) yang menyatakan bahwa variabel ROE mempunyai pengaruh signifikan terhadap pertumbuhan laba. Karena perusahaan yang sudah mampu memberikan pengembalian

dana kepada investor melebihi dana awal yang diberikan kepada perusahaan karena perusahaan mendapatkan keuntungan dari periode ke periode yang akan datang semakin besar. Dan penelitian yang sejalan dengan penelitian ini ialah Heikal (2014) yang menyatakan bahwa ROE berpengaruh positif dan signifikan terhadap pertumbuhan laba. Karena perusahaan mampu efektif secara efektif mengelola modal sehingga laba yang di hasilkan perusahaan lebih tinggi

#### **4. Pengaruh NPM, ROA dan ROE Terhadap Pertumbuhan laba**

Dari hasil analisis yang dapat disimpulkan secara simultan yang diperoleh nilai  $F_{hitung}(31414) < F_{tabel}(216)$  dan tingkat signifikan sebesar  $(0.004) > (0.05)$  hal ini menunjukkan bahwa NPM, ROA dan ROE berpengaruh signifikan terhadap pertumbuhan laba. Hal ini sejalan dengan hasil penelinitia Nadia Resi Novisheila (2016) yang menyatakan ada pengaruh secara bersama-sama NPM, ROA, dan ROE terhadap pertumbuhan laba.

Hasil analisis regresi secara simultan, menunjukkan pengaruh yang signifikan. Hal ini di sebabkan karena cukup tingginya hubungan NPM, ROA dan ROE secara simultan terhadap pertumbuhan laba. Dapat dilihat hasil koefisien determinasi ( $R^2$ ). Koefisien Determinasi menunjukkan bahwa pertumbuhan laba (Y) di pengaruhi oleh Net Profit Margin (X1), Return On Assets(X2), Return On Equity(X3) sebesar 100 % yang artinya berkontribusi banyak dalam mempengaruhi pertumbuhan laba.

Sehingga dapat dikatakan bahwa NPM, ROA dan ROE secara simultan berpengaruh signifikan terhadap pertumbuhan Laba pada PT. Bank Panin Dubai Syariah Tbk periode 2014 – 2018.

## **BAB VI PENUTUP**

### **A. Kesimpulan**

Berdasarkan hasil analisis dan pembahasan pada BAB V dapat ditarik kesimpulan menunjukkan bahwa pengaruh profitabilitas terhadap pertumbuhan laba dengan hasil Uji T, bahwa NPM tidak memiliki pengaruh terhadap pertumbuhan laba dengan perolehan  $t_{hitung}(1.139) < t_{tabel}(12.706)$  atau dengan tingkat signifikan  $(0.459) > (0.05)$  dengan menyatakan H1 ditolak, sedangkan untuk hasil ROA diperoleh  $t_{hitung}(1.493) < t_{tabel}(12.706)$  atau signifikan  $(0.376) > (0.05)$  dengan demikian H2 di tolak, dan untuk ROE diperoleh  $t_{hitung}(19.442) < t_{tabel}(12.706)$  atau signifikan  $(0.033) > (0.05)$ , maka dengan ini H3 diterima. Dan dapat dinyatakan dengan hasil Uji F yang diperoleh  $f_{hitung}(31414) > f_{tabel}(216)$  atau dengan tingkat signifikan  $(0.004) > (0.05)$  hal ini menunjukkan bahwa H4 diterima dan berpengaruh signifikan terhadap pertumbuhan laba. Dilihat hasil koefisien determinasi (*R Square*) menunjukkan bahwa pertumbuhan laba (Y) dipengaruhi oleh NPM, ROA dan ROE dengan memperoleh hasil 100% yang artinya memberikan kontribusi banyak terhadap pertumbuhan laba.



## **B. Saran**

Berdasarkan kesimpulan penelitian, peneliti memberikan beberapa saran yaitu :

### **1. Bagi Perusahaan**

Bagi perusahaan hendaknya mengamati rasio profitabilitas perusahaan sebagai landasan untuk memutuskan pembelian saham, di mana semakin tinggi rasio profitabilitas perusahaan, maka la perusahaan cenderung meningkat.

### **2. Bagi Penelitian Selanjutnya**

Pada saat melakukan penelitian selanjutnya, sebaiknya rasio keuangan atau variabel-variabel yang digunakan tidak hanya menggunakan satu jenis rasio melainkan menggunakan semua jenis rasio keuangan atau variabel-variabel lain untuk melihat pengaruhnya tetapi disesuaikan dengan masalah yang akan diteliti. Penelitian selanjutnya pun harus dapat memperhatikan faktor-faktor lainnya yang dapat mempengaruhi pertumbuhan laba selain rasio profitabilitas. Selain itu, menggunakan waktu periode yang lebih lama sehingga mendapatkan data yang akurat dan objek pada penelitian selanjutnya sebaiknya objek yang lebih luas, tidak hanya pada satu Bank Syariah saja tetapi Bank syariah lainnya yang terdaftar di BEI.

## DAFTAR PUSTAKA

- Agus Sartono. 2010. *Manajemen Keuangan Teori dan aplikasi*. Edisi Keempat. Yogyakarta : BPFE.
- Arief Sugiono, S.E, Yanuar Nanok Soenarno, S.E., M.Ak dan Synthia Madya Kusumawati, S.E. 2009. *Akuntansi dan Pelaporan Keuangan*, Jakarta : KDT.
- Arthur J. Keown, John D. Martin, J. William Petty, David F. Scott, JR. 2011. *Manajemen Keuangan: Prinsip & Penerapan*. PT. Indeks, Jakarta.
- Anggi Maharani Safitri Dan Mukaram. 2018. *Pengaruh ROA, ROE Dan NPM Terhadap Pertumbuhan Laba Pada Perusahaan Sektor Industri Barang Konsumsi Yang Terdaftar Di BEI*.
- Azeria Ra Bionda, Nera Marinda Mahdar, 2014. *Pengaruh Gross Profit Margin, Net Profit Margin, Return On Asset, dan Return On Equity terhadap Pertumbuhan Laba pada Perusahaan Manufaktur di Bursa Efek Indonesia*.
- Bambang Wahyudiono, S.E.,MM., QIA. 2014. *Mudah Membaca Laporan Keuangan*, Jakarta : KDT.
- Darsono dan Ashari. 2005. *Pedoman Praktis Memahami Laporan Keuangan*. Jakarta : Salemba Empat.
- Dewi Utari Ari dan Darsono. 2014. *Manajemen Keuangan Edisi Revisi*. Jakarta : Mitra Wacana Media.
- Dr. Wastam Wahyu Hidayat, S.E.,MM. 2018. *Dasar-Dasar Analisis Laporan Keuangan*. Ponorogo: Uwais Inspirasi Indonesia.
- Fahmi. 2013. *Analisis Laporan Keuangan*. Bandung : Alfabeta.
- Hartono, S.E., S.Pd., M.Si. 2018. *Konsep Analisis Laporan Keuangan Dengan Pendekatan Rasio dan SPSS*, Yogyakarta.
- Harahap, Sofyan Syafri. 2015. *Analisis Kritis Atas Laporan Keuangan*. Edisi 1-10. Jakarta: Rajawali Pers.
- Harahap, Sofyan Syafri. 2009. *Teori Kritis Laporan Keuangan*. Jakarta: Bumi Aksara.
- Heikal. Mohd . 2014. *Analisis Pengaruh Return on Assets (ROA), Return on Equity (ROE), Net Profit Margin (NPM), Debt To Equity Ratio*

*(DER), dan Current Ratio (CR), Terhadap Pertumbuhan Laba Perusahaan Pada Otomotif Di Bursa Efek Indonesia.*

- Ikatan Akuntansi Indonesia. 2012. *Standar Akuntansi Keuangan*. Jakarta: Salemba Empat.
- Ikatan Akuntansi Indonesia. 2004. *Standar Akuntansi Keuangan*. Jakarta: Salemba Empat.
- Irham Fahmi. 2015. *Pengantar Manajemen Keuangan Teori dan Soal Jawab*. Bandung: Alfabeta.
- James C. Van Horne dan John M. Wachowicz, Jr. 2012. *Prinsip-prinsip Manajemen Keuangan (Edisi 13)*. Jakarta : Salemba Empat.
- Kasmir. 2008. *Bank Lembaga Keuangan Lainnya. Edisi Revisi 2008*. Jakarta : PT. RAJAGRAFINDO PERSADA.
- Kasmir. 2014. *Analisis Laporan Keuangan*, Edisi Pertama. Cetakan Ketujuh. Jakarta: PT. Rajagrafindo Persada.
- Leny Sulistiyowati. 2010. *Panduan Praktis Memahami Analisis Laporan Keuangan*. Elex Media Komputindo. Jakarta.
- Mamduh M dan Abdul Halim. 2012. *Analisis Laporan Keuangan*. Edisi tujuh. UPP AMP YKPN. Yogyakarta.
- Noor. 2014. *Metodologi Penelitian*. Kencana. Jakarta.
- Nurhadi. 2011. *Pendekatan dalam Penialian*. Jakarta: Pustaka Sinar Harapan.
- Sofyan Syafri, Harahap. 2008. *Analisis Kritis Atas Laporan Keuangan*. Raja Grafindo Persada. Jakarta.
- Sugiyono. 2013. *Metode Penelitian Pendidikan Pendekatan Kuantitatif, Kualitatif, dan R&D*. Bandung: Alfabeta.
- Sugiyono. 2017. *Metode Peneilitian Kuantitatif, Kualitatif, dan R&D*. Bandung: Alfabeta, CV.
- Sudana. 2011. *Manajemen Keuangan Perusahaan Teori dan Prakti*. Jakarta: Erlangga.
- Syaiful Bahri, S.E., MSA. 2016. *Pengantar Akuntansi*, Yogyakarta :WDI
- Wiagustini, Ni Iuh Putu. 2010. *Dasar-Dasar Manajemen Keuangan*. Denpasar. Udayana University Press.

**L**

**A**

**M**

**P**

**I**

**R**

**A**

**N**

## RIWAYAT HIDUP



**MUH.SYAFRIANSYAH.** lahir di Maros. Sulawesi Selatan, pada tanggal 11 Juni 1998. Anak ketiga dari pasangan Arifuddin, S.Tp dan Rosnaeni. Penulis mengawali pendidikan di SD No.60 Inpres Perumnas Tumalia pada tahun 2004 dan selesai pada tahun 2010, di tahun yang sama penulis melanjutkan pendidikan Sekolah Menengah Pertama di SMP Negeri 1 Maros dan selesai pada tahun 2013. Penulis kemudian melanjutkan Sekolah Menengah Kejuruan di SMK Negeri 1 Lau Maros dengan jurusan Rekayasa Perangkat Lunak (RPL) dan selesai pada tahun 2016. Pada tahun 2016 peneliti melanjutkan pendidikan di Universitas Muslim Maros (UMMA) dengan mengambil program studi Manajemen Keuangan di Fakultas Ekonomi dan Bisnis. Kini penulis telah menyelesaikan studinya pada strata 1 (satu) serta memperoleh gelar Sarjana Ekonomi (S.E) di Univesitas Muslim Maros pada tahun 2020 dengan judul skripsi / tugas akhir **“Pengaruh Profitabilitas Terhadap Pertumbuhan Laba Pada PT. Bank Panin Dubai Syariah Tbk. Yang Terdaftar Di Bursa Efek Indonesia (BEI)”**.

# UNIVERSITAS MUSLIM MAROS

## LEMBAGA PENELITIAN DAN PENGABDIAN KEPADA MASYARAKAT

Kampus 1 : Jalan Dr. Ratulangi No 62 Maros Sulawesi Selatan, Telp. (0411) 8938018  
e-mail : lppmummayapimmaros@gmail.com, Kode Pos 90511  
Kampus 2 : Jalan Kokoa – Pamelakkang Je'ne Kelurahan Allepolea Kecamatan Lau Kabupaten Maros



شهادة التوصية  
Nomor : 163 /LPPM-UMMA/I/2020  
Lampiran : -  
Perihal : **Permohonan Rekomendasi Izin Penelitian**

Kepada yang terhormat :  
**Pimpinan Galeri Investasi BEI UMI**  
Di -  
Tempat

*Assalamu Alaikum Warahmatullahi Wabarakatuh*

Dengan hormat

Dalam rangka penyelesaian studi akhir mahasiswa Fakultas Ekonomi dan Bisnis Universitas Muslim Maros (FEB-UMMA) tahun akademik 2019/2020, maka kami mohon kiranya bapak/ibu dapat memberikan permohonan izin penelitian kepada mahasiswa tersebut dibawah ini pada lokasi sebagaimana tercantum dalam proposal yang terlampir.

Adapun data diri mahasiswa tersebut yaitu :

NAMA : **Muh. Syafriansyah**  
NIM : 1661201003  
Fakultas : **Ekonomi dan Bisnis**  
Program Studi : **Manajemen Keuangan**  
Judul Penelitian : **Analisis Rasio Profitabilitas Terhadap Pertumbuhan Laba Pada PT.Bank Panin Syariah Yang Terdaftar Di Bursa Efek Indonesia**

Demikian permohonan kami, atas perhatian dan kerjasamanya diucapkan terima kasih.

*Wassalamu Alaikum Warahmatullahi Wabarakatuh.*



Maros, 23 Januari 2020  
Ketua LPPM – UMMA,

**Dr. Hj. Suhartina R., M. Hum.**  
NIDN: 0914017001

**Tembusan Kepada Yth.:**

1. Biro Administrasi Akademik
2. Dekan FEB UMMA
3. Yang Bersangkutan
4. Bertinggal File,-



**GALERI INVESTASI  
BURSA EFEK INDONESIA  
FAKULTAS EKONOMI DAN BISNIS  
UNIVERSITAS MUSLIM INDONESIA**  
Jln. Urip Sumohardjo Km. 5 Telp. (0411) 443640 Makassar 90231  
Email: ekonomi@umi.ac.id website: www.fe.umi.ac.id



Nomor : 0098/GI-BEI/FEB/UMI/XII/2020  
Lamp : -  
Hal : Jawaban Permohonan Penelitian

17 Jumadil-Akhirah 1441H  
11 Februari 2020M.

Kepada Yth  
Dekan Fakultas Ekonomi Dan Bisnis  
Universitas Muslim Maros

di-  
Tempat

*Assalamu Alaikum Warahmatullahi Wabarakatuh*

Memperhatikan surat dari Universitas Muslim Indonesia maka bersama ini disampaikan, hal-hal sebagai berikut :

1. Bahwa Galeri Investasi BEI-Fakultas Ekonomi Dan Bisnis UMI Makassar bersedia untuk memberikan persetujuan untuk melakukan penelitian kepada mahasiswa/i berikut :

Nama	: Muh. Syafriansyah
Stambuk	: 1661201003
Fakultas/Jurusan	: Ekonomi dan Bisnis/Ilmu Manajemen
Konsentrasi	: Manajemen Keuangan
Judul Penelitian	: "Analisis Rasio Profitabilitas Terhadap Pertumbuhan Laba Pada PT. Bank Panin Syariah Yang Terdaftar Di Bursa Efek Indonesia"

2. Yang tersebut diatas diwajibkan membuka Rekening Dana Nasabah (RDN) di GI BEI Fakultas Ekonomi Dan Bisnis UMI.

Demikian surat ini dibuat untuk dipergunakan sebagaimana mestinya, atas perhatian dan kerjasamanya diucapkan terima kasih.

Kepala  
Galeri Investasi BEI Fakultas Ekonomi Dan Bisnis UMI



**GI BEI**  
FAKULTAS EKONOMI DAN BISNIS  
UNIVERSITAS MUSLIM INDONESIA

Dr. Hj. Budi Andriani, SE, MM



# PNBS Bank Panin Dubai Syariah Tbk.

## Financial Data and Ratios

Public Accountant : Satrio Bing Eny & Partners

Book End : December

BALANCE SHEET	Dec-14	Dec-15	Dec-16	Dec-17	Sep-18
<i>(in Million Rp, except Par Value)</i>					
Cash on Hand	9,708	17,484	17,462	22,183	19,343
Placements with Other Banks	1,231,472	1,045,962	1,107,608	1,207,275	800,000
Marketable Securities	-	-	-	-	837,114
Loans	-	-	-	-	-
Investment	151,524	333,380	1,060,247	1,025,097	559,083
Fixed Assets	29,860	54,139	84,132	95,225	90,234
Other Assets	41,887	54,495	218,136	69,640	548,654
<b>Total Assets</b>	<b>6,207,678</b>	<b>7,134,235</b>	<b>8,757,964</b>	<b>8,629,275</b>	<b>8,130,851</b>
<b>Growth (%)</b>	<b>14.93%</b>	<b>22.76%</b>	<b>-1.47%</b>	<b>-5.78%</b>	

Deposits	833,856	791,661	969,310	572,775	894,650
Taxes Payable	16,632	10,009	7,142	8,368	10,656
Fund Borrowings	-	-	-	-	-
Other Liabilities	8,548	8,497	9,071	31,317	41,700
<b>Total Liabilities</b>	<b>891,746</b>	<b>841,348</b>	<b>1,019,132</b>	<b>654,020</b>	<b>1,000,875</b>
<b>Growth (%)</b>	<b>-5.65%</b>	<b>21.13%</b>	<b>-35.83%</b>	<b>53.03%</b>	

Authorized Capital	3,900,000	3,900,000	3,900,000	3,900,000	3,900,000
Paid up Capital	982,473	98,727	991,953	1,019,534	2,395,904
Paid up Capital (Shares)	9,825	987	9,920	10,195	23,959
Par Value	100	100	100	100	100
Retained Earnings	96,934	150,456	169,997	-798,854	-787,087
<b>Total Equity</b>	<b>1,072,795</b>	<b>1,155,491</b>	<b>1,187,941</b>	<b>274,196</b>	<b>1,657,345</b>
<b>Growth (%)</b>	<b>7.71%</b>	<b>2.81%</b>	<b>-76.92%</b>	<b>504.44%</b>	

INCOME STATEMENTS	Dec-14	Dec-15	Dec-16	Dec-17	Sep-18
Total Interest Income	526,520	711,206	693,132	793,407	452,810
<b>Growth (%)</b>	<b>35.08%</b>	<b>-2.54%</b>	<b>14.47%</b>		

Interest Expenses	295,597	421,249	456,481	1,480,810	292,818
Other Operating Revenue	33,269	23,031	23,528	21,340	52,402
Other Operating Expenses	128,061	235,061	232,684	296,059	196,580
Income from Operations	97,510	77,927	27,495	-962,122	15,814
<b>Growth (%)</b>	<b>-20.08%</b>	<b>-64.72%</b>	<b>N/A</b>		

Non-Operating Revenues	676	-621	968	-12,681	-125
Income Before Tax	95,732	77,305	27,751	-974,803	15,689
Provision for Income Tax	24,793	21,794	8,210	-5,951	3,922
Profit for the period	70,939	53,578	19,541	-968,851	11,767
<b>Growth (%)</b>	<b>-24.47%</b>	<b>-63.53%</b>	<b>N/A</b>		

Period Attributable	70,939	53,578	19,541	-968,851	11,767
Comprehensive Income	70,939	73,895	21,359	-945,100	10,156
Comprehensive Attributable	70,939	73,895	21,359	-945,100	10,156

RATIOS	Dec-14	Dec-15	Dec-16	Dec-17	Sep-18
Dividend (Rp)	-	-	-	-	-
EPS (Rp)	7.22	54.27	1.97	-95.03	0.49
BV (Rp)	109.19	1,170.39	119.76	26.89	69.17
DAR (X)	0.14	0.12	0.12	0.08	0.12
DER(X)	0.83	0.73	0.86	2.39	0.60
ROA (%)	1.14	0.75	0.22	-11.23	0.14
ROE (%)	6.61	4.64	1.64	-353.34	0.71
OPM (%)	18.52	10.96	3.97	-121.26	3.49
NPM (%)	13.47	7.53	2.82	-122.11	2.60
Payout Ratio (%)	-	-	-	-	-
Yield (%)	-	-	-	-	-

*US\$ Rate (Bi), Rp	12,436	13,794	13,436	13,548	14,929
---------------------	--------	--------	--------	--------	--------

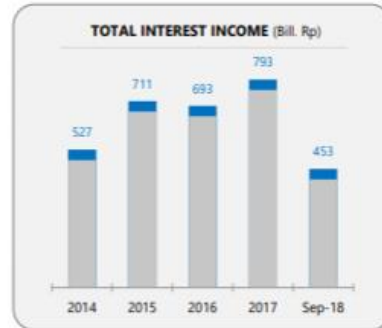
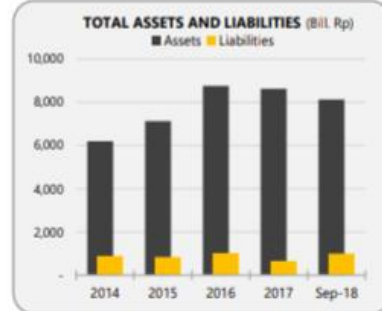



## HASIL OLAHAN DATA

### Variables Entered/Removed<sup>a</sup>

Model	Variables Entered	Variables Removed	Method
1	ROE (X3), ROA (X2), NPM (X1) <sup>b</sup>	.	Enter

a. Dependent Variable: Pertumbuhan Laba (Y)

b. All requested variables entered.

### ANOVA<sup>a</sup>

Model		Sum of Squares	df	Mean Square	F	Sig.
1	Regression	20218137.062	3	6739379.021	31414.639	.004 <sup>b</sup>
	Residual	214.530	1	214.530		
	Total	20218351.592	4			

a. Dependent Variable: Pertumbuhan Laba (Y)

b. Predictors: (Constant), ROE (X3), ROA (X2), NPM (X1)

### Coefficients<sup>a</sup>

Model		Unstandardized Coefficients		Standardized Coefficients	t	Sig.
		B	Std. Error	Beta		
1	(Constant)	-76.112	15.061		-5.053	.124
	NPM (X1)	9.313	8.179	.239	1.139	.459
	ROA (X2)	-126.560	84.784	-.298	-1.493	.376
	ROE (X3)	14.903	.767	1.058	19.442	.033

a. Dependent Variable: Pertumbuhan Laba (Y)

**Titik Persentase Distribusi F untuk Probabilita = 0,05**

df untuk penyebut (N2)	df untuk pembilang (N1)														
	1	2	3	4	5	6	7	8	9	10	11	12	13	14	15
1	161	199	216	225	230	234	237	239	241	242	243	244	245	245	246
2	18.51	19.00	19.16	19.25	19.30	19.33	19.35	19.37	19.38	19.40	19.40	19.41	19.42	19.42	19.43
3	10.13	9.55	9.28	9.12	9.01	8.94	8.89	8.85	8.81	8.79	8.76	8.74	8.73	8.71	8.70
4	7.71	6.94	6.59	6.39	6.26	6.16	6.09	6.04	6.00	5.96	5.94	5.91	5.89	5.87	5.86
5	6.61	5.79	5.41	5.19	5.05	4.95	4.88	4.82	4.77	4.74	4.70	4.68	4.66	4.64	4.62
6	5.99	5.14	4.76	4.53	4.39	4.28	4.21	4.15	4.10	4.06	4.03	4.00	3.98	3.96	3.94
7	5.59	4.74	4.35	4.12	3.97	3.87	3.79	3.73	3.68	3.64	3.60	3.57	3.55	3.53	3.51
8	5.32	4.46	4.07	3.84	3.69	3.58	3.50	3.44	3.39	3.35	3.31	3.28	3.26	3.24	3.22
9	5.12	4.26	3.86	3.63	3.48	3.37	3.29	3.23	3.18	3.14	3.10	3.07	3.05	3.03	3.01
10	4.96	4.10	3.71	3.48	3.33	3.22	3.14	3.07	3.02	2.98	2.94	2.91	2.89	2.86	2.85
11	4.84	3.98	3.59	3.36	3.20	3.09	3.01	2.95	2.90	2.85	2.82	2.79	2.76	2.74	2.72
12	4.75	3.89	3.49	3.26	3.11	3.00	2.91	2.85	2.80	2.75	2.72	2.69	2.66	2.64	2.62
13	4.67	3.81	3.41	3.18	3.03	2.92	2.83	2.77	2.71	2.67	2.63	2.60	2.58	2.55	2.53
14	4.60	3.74	3.34	3.11	2.96	2.85	2.76	2.70	2.65	2.60	2.57	2.53	2.51	2.48	2.46
15	4.54	3.68	3.29	3.06	2.90	2.79	2.71	2.64	2.59	2.54	2.51	2.48	2.45	2.42	2.40
16	4.49	3.63	3.24	3.01	2.85	2.74	2.66	2.59	2.54	2.49	2.46	2.42	2.40	2.37	2.35
17	4.45	3.59	3.20	2.96	2.81	2.70	2.61	2.55	2.49	2.45	2.41	2.38	2.35	2.33	2.31
18	4.41	3.55	3.16	2.93	2.77	2.66	2.58	2.51	2.46	2.41	2.37	2.34	2.31	2.29	2.27
19	4.38	3.52	3.13	2.90	2.74	2.63	2.54	2.48	2.42	2.38	2.34	2.31	2.28	2.26	2.23
20	4.35	3.49	3.10	2.87	2.71	2.60	2.51	2.45	2.39	2.35	2.31	2.28	2.25	2.22	2.20
21	4.32	3.47	3.07	2.84	2.68	2.57	2.49	2.42	2.37	2.32	2.28	2.25	2.22	2.20	2.18
22	4.30	3.44	3.05	2.82	2.66	2.55	2.46	2.40	2.34	2.30	2.26	2.23	2.20	2.17	2.15
23	4.28	3.42	3.03	2.80	2.64	2.53	2.44	2.37	2.32	2.27	2.24	2.20	2.18	2.15	2.13
24	4.26	3.40	3.01	2.78	2.62	2.51	2.42	2.36	2.30	2.25	2.22	2.18	2.15	2.13	2.11
25	4.24	3.39	2.99	2.76	2.60	2.49	2.40	2.34	2.28	2.24	2.20	2.16	2.14	2.11	2.09
26	4.23	3.37	2.98	2.74	2.59	2.47	2.39	2.32	2.27	2.22	2.18	2.15	2.12	2.09	2.07
27	4.21	3.35	2.96	2.73	2.57	2.46	2.37	2.31	2.25	2.20	2.17	2.13	2.10	2.08	2.06
28	4.20	3.34	2.95	2.71	2.56	2.45	2.36	2.29	2.24	2.19	2.15	2.12	2.09	2.06	2.04
29	4.18	3.33	2.93	2.70	2.55	2.43	2.35	2.28	2.22	2.18	2.14	2.10	2.08	2.05	2.03
30	4.17	3.32	2.92	2.69	2.53	2.42	2.33	2.27	2.21	2.16	2.13	2.09	2.06	2.04	2.01
31	4.16	3.30	2.91	2.68	2.52	2.41	2.32	2.25	2.20	2.15	2.11	2.08	2.05	2.03	2.00
32	4.15	3.29	2.90	2.67	2.51	2.40	2.31	2.24	2.19	2.14	2.10	2.07	2.04	2.01	1.99
33	4.14	3.28	2.89	2.66	2.50	2.39	2.30	2.23	2.18	2.13	2.09	2.06	2.03	2.00	1.98
34	4.13	3.28	2.88	2.65	2.49	2.38	2.29	2.23	2.17	2.12	2.08	2.05	2.02	1.99	1.97
35	4.12	3.27	2.87	2.64	2.49	2.37	2.29	2.22	2.16	2.11	2.07	2.04	2.01	1.99	1.96
36	4.11	3.26	2.87	2.63	2.48	2.36	2.28	2.21	2.15	2.11	2.07	2.03	2.00	1.98	1.95
37	4.11	3.25	2.86	2.63	2.47	2.36	2.27	2.20	2.14	2.10	2.06	2.02	2.00	1.97	1.95
38	4.10	3.24	2.85	2.62	2.46	2.35	2.26	2.19	2.14	2.09	2.05	2.02	1.99	1.96	1.94
39	4.09	3.24	2.85	2.61	2.46	2.34	2.26	2.19	2.13	2.08	2.04	2.01	1.98	1.95	1.93
40	4.08	3.23	2.84	2.61	2.45	2.34	2.25	2.18	2.12	2.08	2.04	2.00	1.97	1.95	1.92
41	4.08	3.23	2.83	2.60	2.44	2.33	2.24	2.17	2.12	2.07	2.03	2.00	1.97	1.94	1.92
42	4.07	3.22	2.83	2.59	2.44	2.32	2.24	2.17	2.11	2.06	2.03	1.99	1.96	1.94	1.91
43	4.07	3.21	2.82	2.59	2.43	2.32	2.23	2.16	2.11	2.06	2.02	1.99	1.96	1.93	1.91
44	4.06	3.21	2.82	2.58	2.43	2.31	2.23	2.16	2.10	2.05	2.01	1.98	1.95	1.92	1.90
45	4.06	3.20	2.81	2.58	2.42	2.31	2.22	2.15	2.10	2.05	2.01	1.97	1.94	1.92	1.89

**Titik Persentase Distribusi t (df = 1 – 40)**

df	Pr 0.50	0.25 0.20	0.10 0.10	0.05 0.050	0.025 0.02	0.01 0.010	0.005 0.002	0.001 0.002
1	1.00000	3.07768	6.31375	12.70620	31.82052	63.65674	318.30884	
2	0.81650	1.88562	2.91999	4.30265	6.96456	9.92484	22.32712	
3	0.76489	1.63774	2.35336	3.18245	4.54070	5.84091	10.21453	
4	0.74070	1.53321	2.13185	2.77645	3.74695	4.60409	7.17318	
5	0.72669	1.47588	2.01505	2.57058	3.36493	4.03214	5.89343	
6	0.71756	1.43976	1.94318	2.44691	3.14267	3.70743	5.20763	
7	0.71114	1.41492	1.89458	2.36462	2.99795	3.49948	4.78529	
8	0.70639	1.39682	1.85955	2.30600	2.89646	3.35539	4.50079	
9	0.70272	1.38303	1.83311	2.26216	2.82144	3.24984	4.29681	
10	0.69981	1.37218	1.81246	2.22814	2.76377	3.16927	4.14370	
11	0.69745	1.36343	1.79588	2.20099	2.71808	3.10581	4.02470	
12	0.69548	1.35622	1.78229	2.17881	2.68100	3.05454	3.92963	
13	0.69383	1.35017	1.77093	2.16037	2.65031	3.01228	3.85198	
14	0.69242	1.34503	1.76131	2.14479	2.62449	2.97684	3.78739	
15	0.69120	1.34061	1.75305	2.13145	2.60248	2.94671	3.73283	
16	0.69013	1.33676	1.74588	2.11991	2.58349	2.92078	3.68615	
17	0.68920	1.33338	1.73961	2.10982	2.56693	2.89823	3.64577	
18	0.68836	1.33039	1.73406	2.10092	2.55238	2.87844	3.61048	
19	0.68762	1.32773	1.72913	2.09302	2.53948	2.86093	3.57940	
20	0.68695	1.32534	1.72472	2.08596	2.52798	2.84534	3.55181	
21	0.68635	1.32319	1.72074	2.07961	2.51765	2.83136	3.52715	
22	0.68581	1.32124	1.71714	2.07387	2.50832	2.81876	3.50499	
23	0.68531	1.31946	1.71387	2.06866	2.49987	2.80734	3.48496	
24	0.68485	1.31784	1.71088	2.06390	2.49216	2.79694	3.46678	
25	0.68443	1.31635	1.70814	2.05954	2.48511	2.78744	3.45019	
26	0.68404	1.31497	1.70562	2.05553	2.47863	2.77871	3.43500	
27	0.68368	1.31370	1.70329	2.05183	2.47266	2.77068	3.42103	
28	0.68335	1.31253	1.70113	2.04841	2.46714	2.76326	3.40816	
29	0.68304	1.31143	1.69913	2.04523	2.46202	2.75639	3.39624	
30	0.68276	1.31042	1.69726	2.04227	2.45726	2.75000	3.38518	
31	0.68249	1.30946	1.69552	2.03951	2.45282	2.74404	3.37490	
32	0.68223	1.30857	1.69389	2.03693	2.44868	2.73848	3.36531	
33	0.68200	1.30774	1.69236	2.03452	2.44479	2.73328	3.35634	
34	0.68177	1.30695	1.69092	2.03224	2.44115	2.72839	3.34793	
35	0.68156	1.30621	1.68957	2.03011	2.43772	2.72381	3.34005	
36	0.68137	1.30551	1.68830	2.02809	2.43449	2.71948	3.33262	
37	0.68118	1.30485	1.68709	2.02619	2.43145	2.71541	3.32563	
38	0.68100	1.30423	1.68595	2.02439	2.42857	2.71156	3.31903	
39	0.68083	1.30364	1.68488	2.02269	2.42584	2.70791	3.31279	
40	0.68067	1.30308	1.68385	2.02108	2.42326	2.70446	3.30688	

UNIVERSITAS MUSLIM MAROS  
FAKULTAS EKONOMI DAN BISNIS



Kampus 1 : Jalan Dr. Ratulangi No 62 Maros Sulawesi Selatan Telp. (0411) 8928018 e-mail: feb@umma.ac.id Kode Pos 90311  
Kampus 2 : Jalan Koko - Pamelaklang Je ne Kelurahan Allepole Kecamatan Lau Kabupaten Maros

BERITA ACARA  
UJIAN SKRIPSI FAKULTAS EKONOMI DAN BISNIS  
UNIVERSITAS MUSLIM MAROS  
(FEB-UMMA) TAHUN AKADEMIK 2019/2020

Pada hari ini SEKASA tanggal 18 bulan AGUSTUS tahun Dua ribu Dua Puluh bertempat di kampus FEB-UMMA, telah dilaksanakan UJIAN SKRIPSI bagi mahasiswa:

Nama : MUH SYAFRAH SYAH  
NIM : 1661201003  
Jurusan Pogram Studi : MANAJEMEN / KEUANGAN  
Konsentrasi : KEUANGAN  
Judul : Pengaruh Rasio Profitabilitas Terhadap pertumbuhan laba Pada PT. Bank Panin Dubai Syariah Tbk Yang terdaftar di bursa Efek Indonesia

Kesimpulan bahwa SKRIPSI mahasiswa tersebut :  
(dasi oleh penguji)

- A. Dapat diterima sepenuhnya.
- B. Dapat diterima dengan perbaikan.
- C. Ditolak dan diganti dengan judul lain.

Dengan Perbaikan :

- 1. *Cara dan penbrila semi*
- 2. *dan penguji*
- 3.
- 4.

Berita acara ini dibuat untuk diketahui dan dipergunakan sebagai bahan acuan selanjutnya.

Diketahui oleh :  
  
Dr. Dahlan, SE., MM

Maros, 18 Agustus ..... 2020  
Penguji,  
  
Dr. Dahlan S.E., M.M

INSTITUT PERGURUAN ISLAM MAROS  
UNIVERSITAS MUSLIM MAROS  
FAKULTAS EKONOMI DAN BISNIS



Kampus 1 : Jalan Dr. Ratulangi No.62 Maros Sulawesi Selatan, Telp (0411) 8938018 e-mail : feb@umma.ac.id, Kode Pos 90511  
Kampus 2 : Jalan Koko - Pamelakkang Jene Kelurahan Allepolea Kecamatan Lau kabupaten Maros

بِسْمِ اللَّهِ الرَّحْمَنِ الرَّحِيمِ

BERITA ACARA  
UJIAN SKRIPSI FAKULTAS EKONOMI DAN BISNIS  
UNIVERSITAS MUSLIM MAROS  
(FEB-UMMA) TAHUN AKADEMIK 2019/2020

Pada hari ini SELASA tanggal 18 bulan AGUSTUS tahun Dua ribu Dua Puluh bertempat di kampus FEB-UMMA, telah dilaksanakan UJIAN SKRIPSI bagi mahasiswa:

Nama : MUH.SYAFRIANSYAH  
NIM : 1661201003  
Jurusan/Pogram Studi : MANAJEMEN  
Konsentrasi : KEUANGAN  
Judul : Pengaruh Rasio Profitabilitas Terhadap Perumbuhan Laba Pada PT-Bank Panin Dubai Syariah Tbk Yang terdaftar di Bursa Efek Indonesia

Kesimpulan bahwa SKRIPSI mahasiswa tersebut :  
(diisi oleh penguji)

1. Dapat diterima sepenuhnya.
2. Dapat diterima dengan perbaikan.
3. Ditolak dan diganti dengan judul lain.

Dengan Perbaikan :

1. Penulisan tidak diperbaiki
2. Hal 90
3. Sebaiknya standar skripsi
- 4.

Berita acara ini dibuat untuk diketahui dan dipergunakan sebagai bahan acuan selanjutnya.

MUSLIM MAROS  
Diketahui oleh:  
Dekan FEB UMMA,  
Dr. Dahlan, SE, MM

Maros, 18 Agustus 2020  
Penguji,

H. Ahmad Yustarwin, W. SE, M.M



YAYASAN PERGURUAN ISLAM MAROS  
UNIVERSITAS MUSLIM MAROS  
FAKULTAS EKONOMI DAN BISNIS



Kampus 1 : Jalan Dr. Ratulangi No.62 Maros Sulawesi Selatan, Telp. (0411) 8938018 e-mail feb@umma.ac.id. Kode Pos 90511  
Kampus 2 : Jalan Koko - Pamelakkang Jene Kelurahan Allepolea Kecamatan Lau kabupaten Maros

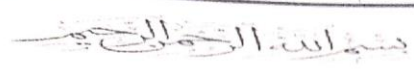

BERITA ACARA  
UJIAN SKRIPSI FAKULTAS EKONOMI DAN BISNIS  
UNIVERSITAS MUSLIM MAROS  
(FEB-UMMA) TAHUN AKADEMIK 2019/2020

Pada hari ini SEKASA tanggal 18 bulan AGUSTUS tahun Dua ribu Dua Puluh bertempat di kampus FEB-UMMA, telah dilaksanakan UJIAN SKRIPSI bagi mahasiswa:

Nama : MUH.SYAFRIANSYAH  
NIM : 1661201003  
Jurusan/Program Studi : MANAJEMEN  
Konsentrasi : KEUANGAN  
Judul : Pengaruh Rasio Profitabilitas Terhadap Pertumbuhan  
Laba Pada PT. Bank Panin Dubai Syariah Tbk. Yang terdaftar di bursa Efek  
Indonesia

Kesimpulan bahwa SKRIPSI mahasiswa tersebut :  
(diisi oleh penguji)

1. Dapat diterima sepenuhnya.
2. Dapat diterima dengan perbaikan.
3. Ditolak dan diganti dengan judul lain.

Dengan Perbaikan :

1. ....
2. Bawa hasil koreksi sendiri
3. ....
4. ....

Berita acara ini dibuat untuk diketahui dan dipergunakan sebagai bahan acuan selanjutnya.

Diketahui oleh  
Dekan FEB-UMMA,  
  
Dr. Dahlan, SE., MM

Maros, 18 Agustus ..... 2020  
Penguji,  
  
Samawid S. E., M.Si

YAYASAN PERGURUAN ISLAM MAROS  
UNIVERSITAS MUSLIM MAROS  
FAKULTAS EKONOMI DAN BISNIS



Kampus 1 : Jalan Dr. Ratulangi No.62 Maros Sulawesi Selatan, Telp. (0411) 8938018 e-mail : feb@umma.ac.id. Kode Pos 90511  
Kampus 2 : Jalan Koko - Pamelakkang Je'ne Kelurahan Allepotea Kecamatan Lau kabupaten Maros

بِسْمِ اللَّهِ الرَّحْمَنِ الرَّحِيمِ

BERITA ACARA  
UJIAN SKRIPSI FAKULTAS EKONOMI DAN BISNIS  
UNIVERSITAS MUSLIM MAROS  
(FEB-UMMA) TAHUN AKADEMIK 2019/2020

Pada hari ini SELASA tanggal 10 bulan AGUSTUS tahun Dua ribu Dua Puluh bertempat di kampus FEB-UMMA, telah dilaksanakan UJIAN SKRIPSI bagi mahasiswa:

Nama : MUH. SYAFRIANSYAH  
NIM : 166201003  
Jurusan/Pogram Studi : MANAJEMEN  
Konsentrasi : KEUANGAN  
Judul : Pengaruh Rasio Profitabilitas Terhadap Percambahan Laba pada PT. Bank Panin Dana Syariah Tbk. Yang Terdaftar di Bursa Efek Indonesia

Kesimpulan bahwa SKRIPSI mahasiswa tersebut :  
(diisi oleh penguji)

1. Dapat diterima sepenuhnya.
2. Dapat diterima dengan perbaikan.
3. Ditolak dan diganti dengan judul lain.

Dengan Perbaikan :

1. konstans perluasan / fungsi
- 2.
- 3.
- 4.

Berita-acara ini dibuat untuk diketahui dan dipergunakan sebagai bahan acuan selanjutnya.



Maros, 18 Agustus 2020  
Penguji,

Hasdiana S., S.E., M.M.